



**RENCANA PEMBANGUNAN JANGKA MENENGAH DESA
(RPJMDesa) TAHUN 2022 – 2027**



**DESA CINTA DAMAI
KECAMATAN TAPUNG HILIR
KABUPATEN KAMPAR PROPINSI RIAU**



**PERATURAN DESA CINTA DAMAI
NOMOR 02 TAHUN 2022
TENTANG
RENCANA PEMBANGUNAN JANGKA MENENGAH DESA (RPJMDesa)
TAHUN 2022 – 2027**



**DESA CINTA DAMAI
KECAMATAN TAPUNG HILIR
KABUPATEN KAMPAR PROVINSI RIAU**



PEMERINTAH KABUPATEN KAMPAR
BADAN PERMUSYAWARATAN DESA (BPD)
DESA CINTA DAMAI

KECAMATAN TAPUNG HILIR KABUPATEN KAMPAR

Alamat : Jln. Perintis

Kode Pos : 28464



KEPUTUSAN BADAN PERMUSYAWARATAN DESA
DESA CINTA DAMAI KECAMATAN TAPUNG HILIR
KABUPATEN KAMPAR
NOMOR : 02 TAHUN 2022

TENTANG
KESEPAKATAN
RENCANA PEMBANGUNAN JANGKA MENENGAH (RPJMDes)
TAHUN 2022 – 2027

BADAN PERMUSYAWARATAN DESA CINTA DAMAI
DENGAN RAHMAT TUHAN YANG MAHA ESA

KETUA BPD DESA CINTA DAMAI

- Menimbang :
- a. bahwa sesuai ketentuan Undang – Undang Nomor 6 Tahun 2014 Tentang Desa dan Peraturan turunannya yang bertujuan untuk pemerataan Pembangunan dan meningkatkan partisipasi, kesejahteraan serta pelayanan masyarakat desa melalui pembangunan dalam skala Desa;
 - b. bahwa untuk melaksanakan pembangunan dalam skala desa tersebut, pelaksanaannya sesuai dengan daftar skala prioritas penghasilan Kepala Desa dan Perangkat, Oprasional pemerintah Desa, Tunjangan Oprasional BPD, Insentif RT/RW, bantuan sosial kelambagaan/organisasi desa, pembangunan Desa, Pemberdayaan Masyarakat desa, Pembinaan Masyarakat Desa, Penanggulangan Dan Pencegahan Bencana Alam Dan Non Alam Dalam Kaedaan Darurat Dan Mendesak, Penyelenggaraan Pemerintah Desa dan Partisipasi Masyarakat maka perlu dibuat Rencana pembangunan Jangka Menengah Desa (RPJMDes) ;
 - c. bahwa sehubungan dengan hal tersebut diatas, perlu penetapan Peraturan Desa Tentang Rencana pembangunan Jangka Menengah Desa (RPJMDes) Desa Cinta Damai Tahun 2022 – 2027;
 - d. bahwa sebelum Peraturan Desa sebagaimana dimaksud huruf c di



**KEPALA DESA CINTA DAMAI
KECAMATAN TAPUNG HILIR KABUPATEN KAMPAR**

**PERATURAN DESA CINTA DAMAI
NOMOR : 02 TAHUN 2022**

TENTANG

**RENCANA PEMBANGUNAN JANGKA MENENGAH DESA (RPJM-Desa)
TAHUN 2022 – 2027**

**DENGAN RAHMAT TUHAN YANG MAHA ESA
KEPALA DESA CINTA DAMAI**

- Menimbang :
- a. bahwa untuk memberikan kejelasan arah pembangunan yang ingin dicapai diperlukan suatu Rencana Pembangunan Jangka Menengah Desa yang disusun berdasarkan visi, misi dan program kerja Kepala Desa;
 - b. bahwa untuk melaksanakan pembangunan dalam skala desa tersebut, pelaksanaannya sesuai dengan daftar skala prioritas pada Penghasilan Tetap Kepala Desa dan Perangkat , Oprasional Pemerintah Desa, Tunjangan Oprasional BPD, Insentif RT/RW, Pembangunan Desa, Pemberdayaan Masyarakat Desa, Pembinaan Masyarakat Desa, Penanggulangan Dan Pencegahan Bencana Alam Dan Non Alam Dalam Kaedaan Darurat Dan Mendesak, Penyelenggaraan Pemerintah Desa dan Partisipasi masyarakat maka perlu dibuat Rencana Pembangunan Jangka Menengah Desa (RPJMDes);
 - c. bahwa berdasarkan pertimbangan sebagaimana huruf a dan b, perlu membentuk peraturan desa tentang Rencana Pembangunan Jangka Menengah Desa;

Dengan Kesepakatan Bersama
BADAN PERMUSYAWARATAN DESA CINTA DAMAI
Dan
KEPALA DESA CINTA DAMAI
MEMUTUSKAN

**Menetapkan : PERATURAN DESA TENTANG RENCANA PEMBANGUNAN
JANGKA MENENGAH DESA (RPJM-Desa) TAHUN 2022 – 2027**

BAB I
KETENTUAN UMUM

Pasal 1

Dalam Peraturan Desa ini yang di maksud Dengan :

1. Daerah adalah Kabupaten kampar;
2. Pemerintah Daerah adalah Pemerintah Daerah Kampar;
3. Bupati Adalah Bupati Kampar;
4. Dewan Perwakilan Rakyat Daerah adalah Dewan Perwakilan Rakyat Daerah Kabupaten Kampar;
5. Camat Adalah Perangkat Daerah Yang mempunyai wilayah Kerja Ditingkat Kecamatan dalam Kabupaten Kampar;
6. Desa adalah Desa dan Desa Adat atau yang disebut dengan nama lain, selanjutnya disebut Desa ,adalah kesatuan masyarakat Hukum yang memiliki batas wilayah yang berwenang untuk mengatur dan mengurus urusan Pemerintahan, Kepentingan Masyarakat setempat , berdasarkan Prakarsa masyarakat , hak asal usul , dan / hak Tradisional yang di akui dan dihormati dalam sistem pemerintahan Negara Kesatuan Republik Indonesia;
7. Pemerintahan Desa adalah penyelenggara urusan Pemerintahan dan Kepentingan Masyarakat setempat dalam sistem Pemerintahan Negara Kesatuan Republik Indonesia;
8. Badan Permusyawaratan Desa atau yang disebut dengan nama lain adalah Lembaga yang melaksanakan fungsi Pemerintahan yang Anggotanya merupakan wakil dari penduduk desa berdasarkan keterwakilan wilayah dan di tetapkan secara demokratis;

9. Pemerintahan Desa adalah Penyelenggara urusan pemerintahan dan kepentingan masyarakat setempat dalam system pemerintahan negara Kesatuan Republik Indonesia;
10. Pemerintah Desa adalah Kepala Desa atau disebut nama lain dibantu perangkat desa sebagai unsur Penyelenggara pemerintahan Desa;
11. Peraturan Desa adalah peraturan Perundang-Undangan yang di tetapkan oleh Kepala Desa setelah dibahas dan disepakati bersama Badan permusyawaratan Desa;
12. Rencana Pembangunan Menengah Desa selanjutnya disingkat RPJM Desa , adalah Rencana Kegiatan Pembangunan Desa untuk jangka waktu 6 (Enam) Tahun ;

BAB II

TATA CARA PENYUSUNAN DAN PENETAPAN RPJM –DESA

Pasal 2

1. Rencana RPJM – Desa dapat diajukan Oleh Pemerintah Desa;
2. Dalam Penyusunan Rancangan, RPJM-Desa, Pemerintahan Desa Harus Memperhatikan dengan sungguh – sungguh aspirasi yang berkembang di masyarakat yang diwadahi Oleh Lembaga Kemasyarakatan Desa;
3. Rencana RPJM-Desa yang berasal dari pemerintahan Desa di sampaikan Oleh kepala Desa Kepada pemangku Kepentingan yaitu : LPM, lembaga Kemasyarakatan, PKK, KPM Desa, Tokoh Masyarakat, Tokoh Agama, Tokoh Wanita, Tokoh Pemuda dan Sebagainya;
4. Setelah menerima Rancangan RPJM-Desa, Pemerintahan Desa melakukan Musrenbang Desa untuk mendengarkan Penjelasan kepala Desa tentang Perencanaan Pembangunan Desa;
5. Jika Rancangan RPJM-Desa Berasal dari Pemerintahan Desa, maka pemerintahan Desa mengundang LPM, Lembaga Kemasyarakatan, PKK, KPM Desa, Tokoh Agama, Tokoh Masyarakat, Tokoh Wanita, Tokoh Pemuda dan Lain – Lain untuk melakukan Musrenbang-Desa membawa RPJM-Desa.
6. Setelah dilakukan Musrenbang-Desa sebagaimana dimaksud dalam ayat (4) dan (5), maka pemerintahan Desa menyelenggarakan Musyawarah Desa yang di hadiri oleh BPD dan Pemerintahan Desa serta LPM dan Lembaga kemasyarakatan dalam acara Membahas dan menyepakati bersama BPD atas Rancangan RPJM-Desa menjadi RPJM-Desa yang di tuangkan dalam Peraturan Desa;

5. Melanjutkan program-program pemerintah desa sebagaimana tercantum dalam RPJMDesa.

A. Bidang Pemerintahan

1. Mewujudkan pemerintahan yang bersih, disiplin, mandiri, berwibawa, akuntabilitas, dan transparan.
2. Meningkatkan pelayanan masyarakat yang prima, cepat, tepat, dan berbasis teknologi dan informasi.
3. Meningkatkan Kapasitas Perangkat Desa.
4. Dalam setiap pengambilan kebijakan selalu mengedepankan musyawarah dan melibatkan setiap elemen/keterwakilan kelompok masyarakat.
5. Bersama BPD membuat regulasi untuk kemajuan dan keterlanjutan asset maupun hasil kegiatan desa serta pendapatan desa.
6. Mengembangkan ekonomi desa berdasarkan sumber pendapatan asli desa seperti, TKD/Kebun Desa, BUMDesa, Pasar Desa, Penyewaan Barang Inventaris Desa/Asset Desa, Tempat Penitipan Kendaraan Roda Dua/Roda Empat (Parkir Kendaraan), dan lain-lain sebagainya yang manjadi kewenangan skala lokal desa.
7. Penambahan Insentif dan tunjangan untuk BPD, LPM, RT, RW dan Staf Desa sesuai dengan kemampuan keuangan desa.
8. Menjalankan roda Pemerintahan Desa yang berkesinambungan dan terintegrasi dengan program-program pemerintah daerah dan pusat.

B. Bidang Pemberdayaan

1. Peningkatan Kapasitas/Pelatihan Kelompok Masyarakat dan Kelompok Organisasi Kemasyarakatan (Kelompok Tani, Kelompok Ternak, Kelompok Perikanan, kelompok industri rumah tangga/industry home).
2. Peningkatan Kapasitas/Pelatihan untuk tenaga terampil dan pembentukan wirausahawan desa.
3. Peningkatan Kapasitas/Pelatihan Kelompok Pemuda.
4. Pengembangan BUMDes melalui Penyertaan Modal, Pengelolaan Produksi distribusi dan Pemasaran bagi usaha ekonomi Produktif.
5. Pembentukan dan Pengembangan kelompok ekonomi kreatif yang terintegrasi dengan desa wisata dan menjadi Produk Unggulan Desa.

6. Melaksanakan pembangunan desa yang berkesinambungan dan terintegrasi dengan program-program pemerintah daerah dan pusat.

C. Bidang Pembinaan Masyarakat

1. Menciptakan kondisi masyarakat yang aman, tertib, guyub rukun adil dan damai dalam kehidupan bersosial serta dapat menciptakan lingkungan masyarakat yang bersih dan sehat dengan mengedepankan peduli gotong royong.
2. Meningkatkan kualitas SDM kelompok-kelompok keagamaan, kelompok ekonomi kreatif, kelompok industry home dan kelompok UMKM skala local desa.
3. Peningkatan Kapasitas Perangkat Desa, BPD, LPM, RT, RW, LINMAS dan lembaga/organisasi desa lainnya.
4. Memberi ruang apresiasi dan kreasi pemuda dalam wadah Karang Taruna Desa
5. Pelestarian seni budaya adat istiadat sebagai khasanah berdesa.
6. Pelaksanaan PHBN dan PHBI.
7. Melaksanakan pembinaan masyarakat desa yang berkesinambungan dan terintegrasi dengan program-program pemerintah daerah dan pusat.

D. Bidang Pembangunan

1. Pelaksanaan Pembangunan infrastruktur dan SDM masyarakat Desa yang berkelanjutan dengan selalu melibatkan Partisipasi dan aspirasi masyarakat mulai dari Perencanaan, Pelaksanaan, Pengawasan dan Pertanggungjawaban.
2. Peningkatan Pelayanan Sosial Dasar.
3. Pembangunan infrastruktur desa yang terstruktur dan terprioritas hasil dari musyawarah desa.
4. Prioritas Pembangunan yang diutamakan untuk kepentingan dan masalah masyarakat banyak/mayoritas.
5. Melaksanakan pembangunan desa yang berkesinambungan dan terintegrasi dengan program-program pemerintah daerah dan pusat.

BAB V
STRATEGI DAN ARAH KEBIJAKAN

Pasal 6

Strategi Pembangunan Desa :

1. Meningkatkan Kualitas dan Kuantitas Pemerintahan Desa dan BPD;
2. Meningkatkan Pembangunan desa dengan memenuhi kebutuhan dasar masyarakat desa berdasarkan prioritas dan tingkat urgensi ;
3. Melaksanakan program Pemberdayaan dan pembinaan masyarakat Desa;
4. Meningkatkan Partisipasi masyarakat di dalam Pembangunan desa agar desa menjadi berkembang dan mandiri;
5. Tercapainya Lingkungan yang berkualitas , bersih, sehat dan Lestari;
6. Terwujudnya pelayanan Masyarakat yang prima, efisien dan efektif, di dasarkan pada Pemerintahan yang baik, bersih dan berwibawa (Good Governance dan Clean Government)

Pasal 7

Arah Kebijakan Keuangan Desa :

1. Meningkatkan Daya Dukung Terhadap peningkatan Pendapatan Desa dan Masyarakat Desa;
2. Tersedianya Sarana dan Prasarana Kebutuhan dasar Masyarakat;
3. Terlaksananya program - program yang melibatkan partisipasi dan aspirasi masyarakat ;
4. Terwujudnya perubahan desa menuju sejahtera dan mandiri dengan meningkatkan pemberdayaan masyarakat Desa;
5. Terwujudnya Perkembangan Ekonomi Kreatif Desa Dalam Penunjang Pendapatan Keluarga Masyarakat untuk menekan angka pengangguran masyarakat;
6. Terwujudnya Pertumbuhan BUMDesa yang baik, transparasi, bersih dan berkualitas dalam menjalankan unit usaha;
7. Terwujudnya kualitas Pemerintahan Desa dan BPD dalam melaksanakan penyelenggaraan pembangunan di Desa;

Pasal 8

Arah Kebijakan Pembangunan Desa :

1. Belanja Kepala Desa dan Perangkat Desa;
2. Insentif RT dan RW;
3. Oprasional Lembaga Kemasyarakatan Desa;
4. Tunjangan Oprasional BPD;
5. Program Oprasional Pemerintahan Desa;
6. Program Pelayanan Dasar;
7. Program Pelayanan Dasar Infrastruktur Desa
8. Program Kebutuhan Primer ketahanan pangan;
9. Program Peningkatan Pelayanan Dasar Pendidikan Formal Dan Non Formal;
10. Program Peningkatan Pelayanan Pendidikan Keagamaan Dan Umum;
11. Program Pelayanan Kesehatan;
12. Program Penanggulangan Dan Pencegahan Bencana Alam Dan Non Alam
13. Program Kebutuhan Primer Sandang;
14. Program penyelenggaraan pemerintahan Desa;
15. Program ekonomi kreatif dan Produktif;
16. Program Pengembangan Pasar Desa.
17. Program pembinaan dan pemberdayaan masyarakat dalam segala bidang;
18. Program penekanan angka kemiskinan dan pengangguran masyarakat desa;
19. Program bantuan sosial rumah sehat bagi masyarakat tidak mampu;
20. Program Peningkatan Kapasitas Sumberdaya Manusia Perangkat Desa, Aparatur Desa, kelembagaan/organisasi desa dan kelompok-kelompok desa;
21. Program penunjang Peringatan Hari-Hari Besar keagamaan dan peringatan hari ulang tahun desa, hari ulang tahun daerah hingga hari ulang tahun Kemerdekaan Republik Indonesia;
22. Program Dana Bergulir.

BAB VI

KETENTUAN PENUTUP

Pasal 9

Hal – Hal lain yang belum cukup diatur dalam peraturan RPJM-Desa ini akan diatur Oleh Keputusan kepala Desa.



**RENCANA PEMBANGUNAN JANGKA MENENGAH DESA
(RPJMDesa) TAHUN 2022 – 2027**



**DESA CINTA DAMAI
KECAMATAN TAPUNG HILIR
KABUPATEN KAMPAR PROPINSI RIAU**



NASKAH

RENCANA PEMBANGUNAN MENENGAH DESA (RPJMDes)

DESA CINTA DAMAI KECAMATAN TAPUNG HILIR KABUPATEN

KAMPAR TAHUN 2022 – 2027

SAMBUTAN KEPALA DESA

Assalamu 'Alaikum wr.wb.

Setelah memperhatikan Peraturan Bupati Kampar Nomor 63 Tahun 2019 tentang petunjuk teknis Perencanaan Pembangunan Desa , maka kami secara tanggap langsung melakukan beberapa upaya untuk perencanaan pembangunan desa secara partisipatif yang dilaksanakan oleh masyarakat desa Cinta Damai kecamatan Tapung Hilir untuk mendapatkan aspirasi dan menciptakan rasa memiliki dalam proses perencanaan, pelaksanaan dan pelestarian pembangunan.

Perencanaan pembangunan yang telah disepakati dalam musyawarah Desa ini tertuang dalam Peraturan Desa tentang Rencana Pembangunan Jangka Menengah Desa (RPJMDes) Desa Cinta Damai. Dan akan menjadi bahan koordinasi integrasi dan sinkronisasi serta sinergi program masuk ke Desa Cinta Damai, dengan sistem ini Inshaallah pembangunan di Desa dapat efisien dan efektif.

Saya berharap dengan adanya perencanaan yang baik, cita-cita untuk mensejahterakan masyarakat Desa Cinta Damai dapat dilakukan secara terencana dan terukur. RPJMDes ini disusun untuk mewujudkan perencanaan pembangunan Desa sesuai dengan kebutuhan masyarakat dan keadaan setempat, menciptakan rasa memiliki dan tanggung jawab masyarakat terhadap Program Pembangunan Desa, memelihara dan mengembangkan hasil-hasil Pembangunan Desa, dan menumbuhkembangkan serta mendorong peranserta masyarakat dalam pembangunan didesa.

Saya mengucapkan terimakasih kepada semua pihak yang telah membantu Penyusunan Perencanaan Pembangunan Desa yang dituangkan dalam RPJMDes 2022-2027, terutama Tim Pendamping Desa (PD dan PLD) dan Tim Penyusun RPJMDes Cinta Damai, namun demikian RPJMDes ini belumlah sempurna oleh karena itu masukan dan kritik tetap kami perlukan, semoga RPJMDes ini menjadi acuan dalam pembangunan di Desa Cinta Damai Kecamatan Tapung Hilir Kabupaten Kampar.

Wassalamu 'Alaikum wr.wb.

KEPALA DESA CINTA DAMAI



LEGIMAN, S.A.P

DAFTAR ISI

Keputusan BPD tentang Kesepakatan Perdes RPJMDes.....	i
Peraturan Desa Tentang RPJMDes.....	iv
Sampul Naskah RPJMDes	xiv
Sambutan Kepala Desa	xv
Kata Pengantar Tim Penyusun RPJMDes.....	xvi
Daftar Isi	xvii
BAB I. PENDAHULUAN	1
1.1. Latar Belakang	1
1.2. Landasan Hukum	1
1.3. Maksud dan Tujuan	3
BAB II. PROFIL DESA	5
2.1. KONDISI DESA.....	5
2.1.1. Sejarah Desa	5
2.1.2. Demografi	6
2.1.3. Keadaan Sosial	7
2.1.4. Keadaan Ekonomi	9
2.2. KONDISI PEMERINTAHAN DESA	11
2.2.1. Pembagian Wilayah Desa	11
2.2.2. Struktur Organisasi Pemerintahan Desa	11
BAB III. MASALAH DAN POTENSI	16
3.1. Masalah dan Potensi	16
BAB IV. RENCANA PEMBANGUNAN JANGKA MENENGAH DESA	21
4.1. Visi dan Misi	21
4.1.1. Visi	21
4.1.2. Misi	21
4.2. Kebijakan Pembangunan	23

4.2.1. Arah Kebijakan Pembangunan Desa	23
4.2.2. Arah Kebijakan Keuangan Desa	23
4.2.3. Program Pembangunan Desa	24
4.2.4. Strategi Pencapaian	24
BAB V. PENUTUP	26
Lampiran-Lampiran	
a. Surat Keputusan Kepala Desa tentang Tim Penyuusunan RPJMDesa	
b. Data Rencana Program dan Kegiatan Pembangunan yang Masuk ke Desa	
c. Data Desa	
1. Daftar Sumber Daya Aiam (SDA)	
2. Daftar Sumber Daya Manusia (SDM)	
3. Daftar Sumber Daya Pembangunan	
4. Daftar Sumber Daya Sosial Budaya	
d. Pengkajian Keadaan Desa	
1. Sketsa Desa/Peta Sosial Desa	
2. Kalender Musim Desa	
3. Bagan Kelembagaan Desa (Diagram Venn)	
4. Berita Acara dan Daftar Hadir hasil pengkajian keadaan Desa	
5. Laporan hasil pengkajian keadaan desa	
e. Usulan Rencana Kegiatan Desa dari Dusun dan/atau Kelompok	
1. Daftar Gagasan Dusun/Kelompok	
2. Berita Acara dan Daftar Hadir Musyawarah Dusun/Kelompok	
f. Rekapitulasi Usulan Rencana Kegiatan Desa dari Dusun dan/atau Kelompok	
g. Prioritas Usulan (Perangkingan Usulan)	
h. Rencana Pembangunan Jangka Menengah Desa dilengkapi dengan pagu anggaran indikatif	
i. Berita Acara dan Daftar Hadir Tim Penyusun Rancangan RPJMDee	
j. Berita Acara dan Daftar Hadir Penetapan RPJMDes melalui Musrenbang	

Desa

k. Foto-foto Kegiatan Penyusunan RPJMDes dan Potensi Desa.



BAB I

PENDAHULUAN

desa diharuskan mempunyai Rencana Pembangunan Jangka Menengah Desa (RPJMDesa) ataupun Rencana Pembangunan Tahunan Desa (RKP Desa).

RPJM Desa Cinta Damai ini merupakan rencana strategis Desa Cinta Damai untuk mencapai tujuan dan Cita – Cita Desa. RPJM Desa tersebut nantinya akan menjadi dokumen perencanaan yang akan menyesuaikan dengan Perencanaan RPJMD Daerah dan Pusat. Hal Seperti Ini apabila dapat dilaksanakan dengan baik maka kita akan memiliki sebuah perencanaan yang memberi kesepakatan kepada desa untuk Melaksanakan Kegiatan Perencanaan Pembangunan yang lebih baik sesuai dengan Prinsip-Prinsip Pemerintahan yang Baik (good Government) seperti Partisipatif, Transparan, Akuntabilitas dan tepat sasaran.

Rencana Pembangunan Jangka Menengah Desa Cinta Damai ini diharapkan menjadi Dokumen Perencanaan yang bermakna strategis dan tepat sasaran sehingga dapat menjadi kerangka acuan pembangunan oleh instansi teknis yang terkecil baik ditingkat Pemerintah Daerah Kabupaten, Provinsi maupun Nasional yang selanjutnya akan terwujudnya pembangunan yang lebih baik, Efektif, Efisiensi yang secara tidak langsung akan mewujudkan masyarakat desa yang makmur, sejahtera dan berkeadilan.

1.3. Landasan Hukum

Landasan Penyusunan RPJMDes ini adalah :

1. Undang – Undang nomor 33 tahun 2004 tentang pertimbangan keuangan antara Pemerintah Pusat dan Pemerintah Daerah (Lembaran Negara Republik Indonesia tahun 2004 nomor 162, tambahan lembaran Negara Republik Indonesia nomor 4438);
2. Undang – Undang nomor 12 tahun 2011 tentang Pembentukan Peraturan Perundang – Undangan (Lembaran Negara Republik Indonesia Tahun 2011 Nomor 82);
3. Undang – Undang Nomor 6 Tahun 2014 Tentang Desa (Lembaran Negara Republik Indonesia Tahun 2014 Nomor 7);
4. Peraturan Pemerintah Republik Indonesia Nomor 43 Tahun 2014 Tentang Peraturan Pelaksanaan Undang – Undang Nomor 6 Tahun 2014 Tentang Desa;
5. Peraturan Pemerintah Republik Indonesia Nomor 60 Tahun 2014 Tentang Dana Desa Yang bersumber dari Anggaran Pendapatan dan Belanja Negara;

6. Peraturan menteri dalam Negeri no.111 Tahun 2014 Tentang Pedoman Teknis Peraturan di Desa;
7. Peraturan menteri Dalam Negeri No.113 Tahun 2014 Tentang Pengelolaan Keuangan Desa;
8. Peraturan menteri Dalam Negeri nomor 114 Tahun 2014 Tentang Pedoman Pembangunan Desa;
9. Peraturan menteri Desa , PDT dan Trans No.1 Tahun 2015 Tentang Pedoman kewenangan Berdasarkan Hak Asal Usul dan kewenangan Lokal Berskala Desa;
10. Peraturan menteri Desa PDT dan Trans No.2 Tahun 2015 Tentang tata Tertib dan mekanisme Pengambilan Keputusan Musyawarah Desa.
11. Peraturan Daerah Kabupaten Kampar Nomor 63 Tahun 2019 Tetang Petunjuk Teknis Pembangunan Desa.

1.4. Maksud dan Tujuan

Penyusunan Dokumen Rencana Pembangunan Jangka Menengah Desa (RPJMDes) Cinta Damai ini mempunyai maksud dan tujuan sebagai berikut:

A. Maksud Penyusunan RPJMDes

Maksud diadakan Penyusunan Rencana pembangunan Jangka Menengah Desa (RPJMdes) adalah :

1. Menjabarkan Visi dan Misi dan program Pemerintah Desa dalam Kurun waktu lima Tahun kedepan dalam melaksanakan proses pembangunan di desa.
2. Dengan diberlakukannya Undang-undang Nomor 6 tahun 2014 tentang Desa, (Lembaran Negara Republik Indonesia Tahun 2014 Nomor 7) peraturan Pemerintah Republik Indonesia Nomor 43 tahun 2014 tentang Peraturan pelaksanaan Undang-undang Nomor 6 Tahun 2014 tentang DesaPeraturan Pemerintah Republik Indonesia Nomor 60 tahun 2014 tentang Dana Desa yang bersumber dari Anggaran Pendapatan dan Belanja Negara,di harapkan dalam melakukan proses pembangunan di desa, penyelenggaraan pemerintahan di desa, pemberdayaan masyarakat di desa, partisipasi masyarakat, siltap Kepala Desa dan perangkat, operasional Pemerintahan Desa, tunjangan operasional BPD, dan Intensif RT/RW bisa di prioritaskan sesuai dengan kondisi serta potensi yang dimiliki desa setempat.
3. Memberikan kesempatan partisipasi masyarakat dalam proses perencanaan,



BAB II

PROFIL DESA

	yang sehat di masyarakat	
2016	Sudah dibangun infrastruktur berupa drainase jalan utama/poros desa sebagai langkah mengantisipasi genangan air di jalan pada saat musim penghujan	Minimnya kesadaran masyarakat dalam melakukan perawatan drainase tersebut sehingga terjadi pendangkalan yang diakibatkan tumpukan sampah di beberapa titik
2016	Sudah dibangun infrastruktur berupa semensasi jalan desa disetiap lingkungan kadus, guna untuk mempermudah warga dalam akses transportasi	Kurangnya kesadaran masyarakat dalam melakukan perawatan sehingga jalan semensasi sudah banyak yang belubang.
2016	Dibangunnya infrastruktur desa berupa WC umum di area pasar sebagai sarana sanitasi kebersihan	Kurangnya kesadaran masyarakat dalam menjaga kebersihan
2016	Sudah dibangun infrastruktur berupa aspal hotmix jalan poros desa yang menghubungkan desa Cinta Damai dengan desa Kota Bangun	Masyarakat masih banyak yang Mengabaikan tata tertib dalam berlalulintas, sehingga dapat membahayakan diri sendiri dan orang lain
2016	Sudah dilakukan renovasi bangunan gedung serbaguna, dalam upaya untuk lebih meningkatkan fungsi dan manfaat bagi masyarakat	Kurangnya kesadaran masyarakat dalam memanfaatkan gedung tersebut dalam setiap kegiatan event desa dan juga dalam menjaga kebersihan gedung
2016	Sudah dilakukan renovasi bangunan pagar makam muslim desa dan pembangunan-pembangunan infrastruktur desa lainnya mulai dari seminisasi hingga drainase.	Kurangnya kesadaran masyarakat dalam pemeliharaan bangunan dan pemanfaatan bangunan tersebut
2017	pembangunan-pembangunan infrastruktur desa lainnya mulai dari seminisasi hingga drainase hingga box culvert.	Kurangnya kesadaran masyarakat dalam pemeliharaan bangunan dan pemanfaatan bangunan tersebut
2018	pembangunan-pembangunan infrastruktur desa lainnya mulai dari seminisasi hingga drainase, box culvert, pelatihan-pelatihan kelompok usaha untuk meningkatkan Sumber Daya manusia/SDM. Pemberian bibit tanaman kepada masyarakat sebagai produk unggulan desa	Kurangnya kesadaran masyarakat dalam pemeliharaan bangunan dan pemanfaatan bangunan tersebut, dan juga kurangnya modal dalam berusaha sehingga kelompok-kelompok yang dibina belum bisa memanfaatkan ilmu yang didapat pada saat pelatihan
2019	pembangunan-pembangunan infrastruktur desa lainnya mulai dari seminisasi hingga drainase,	Kurangnya kesadaran masyarakat dalam pemeliharaan bangunan dan

c. Kebun desa	✓	32
d. Sawah desa		
2. Lapangan olahraga	✓	2
3. Perkantoran pemerintah	✓	1,5
4. Ruang publik/taman kota		
5. Tempat pemakaman desa/umum	✓	1,5
6. Tempat pembuangan sampah	✓	0,25
7. Bangunan sekolah/ perguruan tinggi	✓	
8. Pertokoan	✓	0,5
9. Fasilitas pasar	✓	1
10. Terminal		
11. Jalan	✓	5
12. Daerah tangkapan air	✓	1,5
13. Usaha perikanan	✓	2
14. Sute/aliran listrik tegangan tinggi		
15. Tower Telkomsel	✓	0.0025
16. Hutan		
17. Rawa-rawa	✓	5
18. Perkebunan sawit plasma/milik warga	✓	1.228
Total luas (1+2+3+4+5+6+7+8...+17)		

Kondisi sarana dan prasarana umum Desa Cinta Damai secara garis besar adalah sebagai berikut :

Tabel 4.
Sarana Dan Prasarana Desa

NO	SARANA/PRASARANA	JUMLAH	KETERANGAN
1	Kantor Desa	1	Baik
2	Gedung lembaga	1	Baik
3	Puskesmas Pembantu	1	Baik
	Gedung posyandu	1	Baik
4	Masjid	4 Unit	Baik
5	Mushola	5 Unit	Baik
6	Pos Kamling	18 Unit	Baik
7	Taman Kanak-kanak	1 Unit	Baik
8	Pos kewanitaan linmas	1	Baik
9	SD Negeri	1 Unit	Baik
10	SMP Negeri		
11	Balai Pertemuan Desa/Gedung Serbaguna	1	Baik
12	Madrasah Diniyah Awaliyah	1 Unit	Baik

13	Cek Dam	1	Rusak
14	Tanah Pemakaman Umum	2 Unit	Baik
15	Wifi desa	1 Unit	Baik
16	Sungai	1	Kurang baik
17	Jalan Tanah	7 Km	Baik
18	Jalan semenisasi	5 Km	Baik
19	Jalan Poros/aspal Hot Mix	2.4 Km	Baik
20	Drainase	5 KM	Baik
21	Kantor KUD	1 unit	Baik
22	Sumur gali	53	Baik
23	Sumur Bor	490	Baik

c) Iklim

Iklim Desa Cinta Damai, sebagaimana Desa-Desa lain di wilayah Indonesia mempunyai dua iklim yaitu iklim Kemarau dan Penghujan, hal tersebut mempunyai pengaruh langsung terhadap pola tanam pada lahan pertanian/perkebunan yang ada di Desa Cinta Damai Kecamatan Tapung Hilir.

1. Titik Koordinat

Desa Cinta Damai Kecamatan Tapung Hilir Kabupaten Kampar terletak pada Titik Koordinat:

- Koordinat Bujur : 0.810769 BT/BB
- Koordinat Lintang : 101.274184 LS/LU

2. Orbitasi

Jarak tempuh Desa Cinta Damai dengan Ibu Kota Pemerintahan Pusat.

- a. Jarak ke Ibu Kota Kecamatan terdekat : 17 KM
- b. Lama jarak tempuh ke Ibu Kota Kecamatan : 20 Menit
- c. Jarak ke Ibu Kota Kabupaten : 86 KM
- d. Lama jarak tempuh ke Ibu Kota Kabupaten : 2.30 Jam
- e. Jarak ke Ibu Kota Provinsi : 30 KM
- f. Lama jarak tempuh ke Ibu Kota Provinsi : 2 Jam

2.1.3 Keadaan Sosial

1) Jumlah Penduduk Desa Cinta Damai Menurut Pendidikan

Potensi yang dimiliki Desa Cinta Damai adalah tenaga kader kesehatan, kader pertanian, dan tersedianya SDM yang memadai ini bisa dilihat dari tabel tingkat pendidikan dibawah ini. Tingkat Pendidikan Masyarakat Desa Cinta

Damai sebagai berikut :

Tabel 14.

Jumlah Penduduk Berdasarkan Tingkat Pendidikan Yang Ada Di Desa Cinta Damai

Tingkatan Pendidikan	Jumlah (Orang)
1. Tidak/Belum Sekolah	190
2. Belum Tamat SD/Sederajat	387
3. Tamat SD/Sederajat	694
4. Tamat SLTP/Sederajat	503
5. Tamat SLTA/Sederajat	566
6. Tamat D-1/Sederajat	26
7. Tamat D-2/Sederajat	20
8. Tamat D-3/Sederajat	15
9. Tamat S-1/Sederajat	51
10. Tamat S-2/Sederajat	2
11. Tamat S-3/Sederajat	-
12. Tamat SLBA	-
13. Tamat SLBB	-
14. Tamat SLBC	-
Jumlah total	2467

2) Jumlah Penduduk Desa Cinta Damai Menurut Mata Pencapaian

Karena Desa Cinta Damai merupakan Desa pertanian / perkebunan maka sebagian besar penduduknya bermata pencapaian sebagai petani, dan buruh selengkapanya sebagai berikut :

Tabel 15.

Jumlah Penduduk Berdasarkan Mata Pencapaian/Pekerjaan Di Desa Cinta Damai

Jenis Pekerjaan	Jumlah (Orang)
1. Petani/pekebun	313
2. Buruh	13
3. Pedagang	4
4. PNS	18
5. TNI/POLRI	1
6. Tukang	11
7. Bidan/Perawat	3
8. Guru	15
9. Wiraswasta	262

10. Karyawan Swasta	165
11. Pensiunan TNI/POLRI/PNS	2
12. Pelajar/Mahasiswa	298
13. Mengurus Rumah Tangga	587
14. Sopir	1
15. Belum Bekerja	774
Jumlah Total Penduduk	2467

Kondisi ekonomi masyarakat Desa Cinta Damai secara kasat mata terlihat jelas perbedaannya antara Rumah Tangga yang berkategori miskin, sangat miskin, sedang dan kaya. Hal ini disebabkan karena mata pencahariannya di sektor-sektor usaha yang berbeda-beda pula, sebagian besar di sektor non formal seperti buruh bangunan, buruh tani, petani perkebunan kelapa sawit. Di sektor formal seperti PNS pemda, Honorer, guru, tenaga medis.

- 3) Jumlah Penduduk Desa Cinta Damai Menurut Agama/Aliran Kepercayaan

Tabel 16.

Jumlah Penduduk Berdasarkan Aliran Kepercayaan/Agama Didesa Cinta Damai

Agama	Jumlah (Orang)
1. Islam	2419
2. Protestan	36
3. Katholik	7
4. Hindu	-
5. Budha	5
6. Khong hucu	-
7. Kepercayaan Kepada Tuhan YME	-
8. Aliran Kepercayaan lainnya	-
Jumlah	2467

- 4) Jumlah Penduduk Desa Cinta Damai Menurut Kewarganegaraan

Tabel 17.

Jumlah Penduduk Berdasarkan Kewarga Negara Didesa Cinta Damai

Kewarganegaraan	Laki-laki (Orang)	Perempuan (Orang)
1. Warga Negara Indonesia	1185	1276
2. Warga Negara Asing	-	-
3. Dwi Kewarganegaraan	-	-
Jumlah	1185	1276

1. Idiot	-	1
2. Gila	3	-
3. Stress	-	-
4. Autis	-	-
Jumlah	3	1

7) Tenaga Kerja

Tabel 20.

Jumlah Penduduk Berdasarkan Tenaga Kerja Didesa Cinta Damai

Tenaga Kerja	Laki-laki (Orang)	Perempuan (Orang)
1. Penduduk usia 0 - 4 tahun	105	93
2. Penduduk usia 5- 18 tahun yang masih sekolah	245	272
3. Penduduk usia 19-56 tahun (a+b)	688	698
a. Penduduk usia 19 -56 tahun yang bekerja	551	519
b. Penduduk usia 19 -56 tahun yang belum/tidak bekerja	137	179
4. Penduduk usia 56 tahun keatas	84	85
Jumlah (1 + 2 + 3 + 4)	1185	1267
Jumlah total (Laki-Laki + Perempuan)	2467	

A. KUALITAS ANGKATAN KERJA

Tabel 21.

Jumlah Penduduk Berdasarkan Angkatan Kerja Didesa Cinta Damai

Angkatan Kerja	Laki-laki (Orang)	Perempuan (Orang)
1. Penduduk usia 19-56 tahun yang buta aksara dan huruf/angka latin		
2. Penduduk usia 19-56 tahun yang tidak tamat SD		
3. Penduduk usia 19 -56 tahun yang tamat SD		
4. Penduduk usia 19 -56 tahun yang tamat SLTP		
5. Penduduk usia 19 -56 tahun yang tamat SLTA		
6. Penduduk usia 19 -56 tahun yang tamat Perguruan Tinggi		
7.		
Jumlah		

2.1.4 Keadaan Ekonomi

1. Potensi Pertanian/Perkebunan Dan Peternakan

Penggunaan Tanah di Desa Cinta Damai sebagian besar diperuntukkan untuk peternakan, perikanan, pertanian dan perkebunan sedangkan sisanya untuk bangunan dan fasilitas-fasilitas lainnya. Di Desa Cinta Damai Potensi Secara Umum dijabarkan Sebagai Berikut :

2. Pertanian

Tabel 5.
Jenis Tanaman Pada Lahan Pertanian Desa Cinta Damai

Jenis Lahan	< 5 Ha (KK)	5-10 Ha (KK)	10-50 Ha (KK)	Keluarga Yang Memiliki Lahan (KK)	Keluarga Yang Tidak Memiliki Lahan (KK)	Total Keluarga Petani (KK)
	A	b	C	$h=a+b+c$	i	$h + i$
Tanaman Pangan	25			25		
Tanaman Buah-Buahan	75			75		
Tanaman Perkebunan	375	57	25	457	77	634
Jumlah						

Dari tabel diatas dapat diketahui bahwa sebagian besar penduduk Desa Cinta Damai petani/pekebun dengan jumlah kepala keluarga 375 jiwa sekitar (58,96%) dari jumlah kepala keluarga yaitu, 634 jiwa.

3. Peternakan

Potensi sumber daya ekonomi yang dimiliki Desa Cinta Damai adalah adanya lahan-lahan Pertanian, Perkebunan, Peternakan, maupun Perikanan Jumlah kepemilikan hewan ternak penduduk Desa Damai Kecamatan Tapung Hilir adalah sebagai berikut :

Tabel 6.
Jenis Ternak Yang Ada Didesa Cinta Damai

Jenis Ternak	Jumlah Pemilik (Orang)	Perkiraan Jumlah Populasi (Ekor)
1. Sapi	74	440
2. Kerbau	1	6
3. Babi	-	-
4. Ayam kampung	354	1770

5. Jenis ayam boiler	15	280
6. Bebek/itik	83	249
7. Kuda	-	-
8. Kambing	15	48
9. Ikan	40	40.000
10. Angsa	20	50

Dari tabel diatas dapat diketahui bahwa sebagian besar penduduk Desa Cinta Damai disamping selain sebagai petani/pekebun, sebagian masyarakatnya adalah peternak dengan jumlah populasi ternak ayam kampung yaitu, 1770 ekor dan peternak ikan dengan jumlah populasi 40.000 ekor.

4. Perikanan

Potensi sumber daya ekonomi yang dimiliki Desa Cinta Damai disektor sarana perikanan yang mencakup populasi 40.000 ekor ikan peliharaan sebagai berikut :

Tabel 7.

Jenis Sarana Pemeliharaan Perikanan Didesa Cinta Damai

Jenis Sarana	Jumlah	Hasil Produksi (Ton/Tahun)
1. Karamba	-	-
2. Empang/kolam	45 Unit	1,5 ton
3. Danau	-	-
4. Rawa	-	-
5. Sungai	-	-
6. Sawah	-	-
7. Jala	-	-
8. Pancingan	1 Unit	500 kg

5. Potensi Sumber Daya Air

1) Potensi Air dan Sumber Daya Air

Potensi sumber daya air yang dimiliki Desa Cinta Damai sebagai berikut :

Tabel 8.

Jenis Sumber Air Yang Ada Didesa Cinta Damai

Jenis Sumber Air	Debit / Volume(✓)		
	Kecil	Sedang	Besar
1. Sungai		✓	
2. Danau	-	-	-
3. MataAir		✓	
4. Bendungan/Cek Dam	✓		

5. Embung-embung	-	-	-
6. Jebakan air/Parit		✓	

2) Sumber Dan Kualitas Air Bersih

Potensi sumber daya air bersih yang dimiliki Desa Cinta Damai yang digunakan sebagai kebutuhan sehari-hari adalah sebagai berikut :

Tabel 9.

Jenis Sumber Dan Kualitas Air Bersih Yang Digunakan Didesa Cinta Damai

Jenis	Jumlah (Unit)	Kondisi Rusak (Unit)	Pemanfaat (KK)	Kualitas (✓)			
				Berbau	Berwarna	Berasa	Baik
1. Mata air	10	-	15				✓
2. Sumur gali	20	-	20				✓
3. Sumur bor pompa	490	-	397				✓
4. Hidran umum	-	-	-				
5. PAM	2	-	15				✓
6. Pipa	-	-	-				
7. Sungai	1	-	3				✓
8. Embung	-	-	-				
9. Bak penampung air hujan	-	-	-				
10. Beli dari tangki swasta	3	-	20				✓
11. Depot isi ulang	1	-	275				✓
12. Sumber lain	-	-	-				

Di lihat dari tabel diatas dapat diketahui bahwa sebagian besar penduduk Desa Cinta Damai menggunakan sumur bor pompa sebagai sumber air bersih sebagai kebutuhan sehari-hari dengan jumlah 490 unit sumur bor dan jumlah penggunanya yaitu, 397 kepala keluarga.

2.2. KONDISI PEMERINTAHAN DESA

2.2.1 Pembagian Wilayah Desa

Pembagian wilayah Desa Cinta Damai dibagi menjadi 3 (Tiga) Dusun, dan masing- masing dusun tidak ada pembagian wilayah secara khusus, jadi di setiap dusun ada yang mempunyai wilayah pertanian/perkebunan, perkantoran, pertokoan sementara pusat Desa berada di Dusun II (Dua), setiap dusun dipimpin oleh seorang Kepala Dusun.

Desa Cinta Damai mempunyai jumlah penduduk 2.467 jiwa, yang

terdiri dari laki-laki: 1.187 jiwa, perempuan : 1.280 jiwa dan 684 KK, yang terbagi dalam 3 (Tiga) wilayah dusun, dengan rincian sebagai berikut:

Tabel 10.
Jumlah Penduduk

Dusun I Purwodadi	Dusun II Sumber Mulyo	Dusun III Karang Anyar
937 jiwa	934 jiwa	590 jiwa

Dari tabel diatas dapat diketahui bahwa sebagian besar penduduk desa cinta damai berada diwilayah Dusun I Purwodadi dengan jumlah 937 jiwa (38,90%) dari jumlah penduduk Desa Cinta Damai yaitu, 2.467 jiwa dan jumlah penduduk paling sedikit di Dusun Karang Anyar dengan jumlah 590 jiwa (23,15%).

1) Jumlah Penduduk Menurut Rincian Per RT Berdasarkan Kepala Keluarga

Definisi keluarga menurut UU no. 10 tahun 1992 dalam Nugraha (2011), keluarga dalam unit terkecil dan masyarakat yang terdiri atas kepala keluarga dan beberapa orang yang terkumpul, yang tinggal disuatu tempat dibawah suatu atap dalam keadaan suatu tergantungan.

Jadi dapat disimpulkan bahwa keluarga adalah unit terkecil dalam masyarakat yang terdiri dari dua atau lebih individu yang mempunyai hubungan syarat satu sama lain dan mereka hidup dalam satu atap satu rumah tangga dalam rangkai mencapai tujuan tertentu. Dan dibawah ini adalah tabel Kepala Keluarga Desa Cinta Damai menurut jenis kelamin.

Tabel 11.

Jumlah Penduduk Berdasarkan Jenis Kelamin kepala keluarga

Nama RT	Jumlah Penduduk Menurut Kepala Keluarga (KK)			Jumlah Penduduk L+P
	Laki-laki	Perempuan	Jumlah KK	
001	80	91	50	171
002	88	102	54	190
003	103	99	57	202
004	49	57	31	106
005	108	106	59	214
006	83	95	58	178
007	109	108	64	217
008	90	84	47	174
009	72	90	43	162
010	53	63	30	116
011	68	86	37	154
012	14	12	7	26

013	29	39	19	68
014	69	74	34	143
015	24	31	14	55
016	76	76	39	152
017	32	29	18	61
018	40	38	23	78
Jumlah	1185	1276	684	2467

Dari tabel diatas dapat diketahui bahwa sebagian besar penduduk desa cinta damai berada diwilayah Dusun I Purwodadi dengan jumlah 937 jiwa (38,90%) dari jumlah penduduk Desa Cinta Damai yaitu, 2.467 jiwa dan jumlah penduduk paling sedikit di Dusun Karang Anyar dengan jumlah 590 jiwa (23,15%).

2) Jumlah Penduduk Desa Cinta Damai Menurut Jenis Kelamin

Tabel 12.

Jumlah Penduduk Berdasarkan Jenis Kelamin Didesa Cinta Damai

a. Jumlah laki-laki	11185 Orang
b. Jumlah perempuan	1276 Orang
c. Jumlah total (a+b)	2467 Orang
d. Jumlah kepala keluarga	684 KK
e. Kepadatan Penduduk (c / Luas Desa)	2,172 per KM

2.2.2 Struktur Organisasi Pemerintahan Desa (SOPD)

1) Potensi Kelembagaan Desa

Demokratisasi memiliki makna bahwa penyelenggaraan pemerintahan dan pelaksanaan pembangunan di desa harus mengakomodasi aspirasi dari masyarakat melalui Badan Permusyawaratan Desa dan Lembaga Kemasyarakatan yang ada sebagai mitra Pemerintah Desa yang mampu mewujudkan peran aktif masyarakat agar masyarakat senantiasa memiliki dan turut serta bertanggungjawab terhadap perkembangan kehidupan bersama sebagai sesama warga desa sehingga diharapkan adanya peningkatan taraf hidup dan kesejahteraan masyarakat melalui penetapan kebijakan, program dan kegiatan yang sesuai dengan esensi masalah dan prioritas kebutuhan masyarakat.

2) Struktur Organisasi dan Tata Kerja Pemerintahan Desa (SOTKPD)

Struktur Organisasi Pemerintahan Desa Cinta Damai Kecamatan Tapung Hilir Kabupaten Kampar menganut Sistem Kelembagaan Pemerintahan

Desa dengan Pola Minimal, selengkapnya disajikan dalam tabel sebagai berikut:

Tabel 22.

Jumlah Lembaga Pemerintahan Didesa Cinta Damai

PEMERINTAH DESA/KELURAHAN		
Dasar hukum pembentukan Pemerintah Desa/Kelurahan	Ada	Perda/Keputusan Bupati/Camat
Dasar hukum pembentukan BPD	Ada	Perda/Keputusan Bupati/Camat
Jumlah Aparat Pemerintahan Desa/Kelurahan	35 Orang	
Jumlah Perangkat Desa/Kelurahan	11 Unit Kerja	
Kepala Desa/Lurah	Ada	
Sekretaris Desa/Kelurahan	Ada	
Kepala Seksi/Urusan Pemerintahan	Ada - Aktif	
Kepala Seksi/Urusan Pembangunan	Ada - Aktif	
Kepala Seksi/Urusan Pelayanan Masyarakat	Ada - Aktif	
Kepala Seksi/Urusan Kesejahteraan Rakyat	Ada - Aktif	
Kepala Seksi/Urusan Umum	Ada - Aktif	
Kepala Seksi/Urusan Keuangan	Ada - Aktif	
Bendahara Desa	Tidak Ada	
Kepala Seksi Perekonomian	Tidak Ada	
Kepala Seksi Data dan Informasi	Tidak Ada	
Jumlah Staf	1 Orang	
Jumlah Dusun diDesa/Lingkungan di Kelurahan atau sebutan lain	3 Dusun	
Kepala Dusun Purwodadi	Aktif	
Kepala Dusun Sumber Mulyo	Aktif	
Kepala Dusun Karang Anyar	Aktif	
Tingkat Pendidikan Aparat Desa/Kelurahan	SD,SMP,SMA,Diploma,S1,S2, S3	
Kepala Desa/Lurah	S1	
Sekretaris Desa/Kelurahan	S1	
Kepala Seksi/Urusan Pemerintahan	S1	
Kepala Seksi/Urusan Perencanaan	S1	
Kepala Seksi/Urusan Pelayanan Masyarakat	S1	
Kepala Seksi/Urusan Kesejahteraan Rakyat	SLTA	
Kepala Seksi/Urusan Umum	SLTA	
Kepala Seksi/Urusan Keuangan	S1	
Kepala dusun I	SLTA	
Kepala dusun II	SLTA	
Kepala Dusun III	SLTA	

Staf	SMA
BADAN PERMUSYAWARATAN DESA	
Keberadaan BPD	Ada - Aktif
Jumlah Anggota BPD	9 Orang
Jabatan Dalam BPD	Pendidikan Anggota BPD
- Ketua BPD	SI
- Wakil Ketua	SI
- Sekretaris BPD	SLTA
- Anggota BPD 1	SLTA
- Anggota BPD 2	SLTA
- Anggota BPD 3	SLTA
- Anggota BPD 4	SLTA
- Anggota BPD 5	SLTA
- Anggota BPD 6	SI

Tabel 23.

Jumlah Lembaga Kemasyarakatan Di Desa Cinta Damai

Nama Lembaga	Dasar Hukum Pembentukan	Jumlah Lembaga	Jumlah Pengurus	Ruang Lingkup Kegiatan
LKMD/LKMK	-	-	-	-
LPMD/LPMK ATAU SEBUTAN LAIN	Ada	1	4	Desa
PKK	Ada	1	4	Desa
KEPALA DUSUN	Ada	3	3	Desa
RUKUN WARGA	Ada	6	6	Desa
RUKUN TETANGGA	Ada	18	18	Desa
KARANG TARUNA	Ada	1	8	Desa
KELOMPOK TANI/NELAYAN	Ada	35	3	Desa
LEMBAGA ADAT	-	-	-	-
BADAN USAHA MILIK DESA	Ada	1	3	Desa
ORGANISASI KEAGAMAAN	Ada	1	8	Desa
ORGANISASI PEREMPUAN LAIN	Ada	1	3	Desa
ORGANISASI PEMUDA LAINNYA	Ada	2	6	Desa
ORGANISASI PROFESI LAINNYA	-	-	-	-
ORGANISASI BAPAK	Ada	1	3	Desa
KELOMPOK GOTONG ROYONG	Ada	18	18	Desa
PWI	-	-	-	-
IDI	-	-	-	-
PARFI	-	-	-	-
PECINTA ALAM	-	-	-	-
WREDATAMA	-	-	-	-
KELOMPOK PEMUDA IRMAS	Ada	1	-	Desa
PANTI ASUHAN	-	-	-	-

KELOMPOK SENI BUDAYA	Ada	5	-	Desa
----------------------	-----	---	---	------

Tabel 24.

Jumlah Lembaga Ekonomi Di Desa Cinta Damai

Jenis Lembaga Ekonomi	Jumlah/Unit	Jumlah Kegiatan	Jumlah pengurus dan Anggota
1. Koperasi Unit Desa	3	3	
2. Koperasi Simpan Pinjam	1	1	
3. Kelompok Simpan Pinjam	1	1	
4. BUMDES	3	3	
Jumlah			

3) Tingkat Partisipasi Politik

Tabel 24.

Jumlah Tingkat Partisipasi Politik Di Desa Cinta Damai

Jenis Pemilu	Yang Sudah Punya Hak Pilih		Yang Memanfaatkan Hak Pilih	
	Laki-Laki (Orang)	Perempuan (Orang)	Laki-Laki (Orang)	Perempuan (Orang)
1. Pemilihan Kepala Desa	839	869	839	869
2. Pemilihan Bupati	870	871	649	651
3. Pemilihan Gubernur				
4. Pemilihan Parlemen				
5. Pemilihan Presiden				

4) Bagan Struktur Organisasi Pemerintahan Desa dan Kelembagaan Desa

Struktur Organisasi Desa Cinta Damai Kecamatan Tapung Hilir Kabupaten Kampar menganut Sistem Kelembagaan Pemerintahan Desa dengan Pola Minimal, selengkapnya disajikan dalam gambar sebagai berikut :

a). Bagan Struktur Organisasi Pemerintahan Desa

LAMPIRAN : PERATURAN DESA CINTA DAMAI
NOMOR : 02 TAHUN 2020
TANGGAL : 01 MEI 2020

SUSUNAN ORGANISASI PEMERINTAH DESA

2. Desa Sukarya model 1

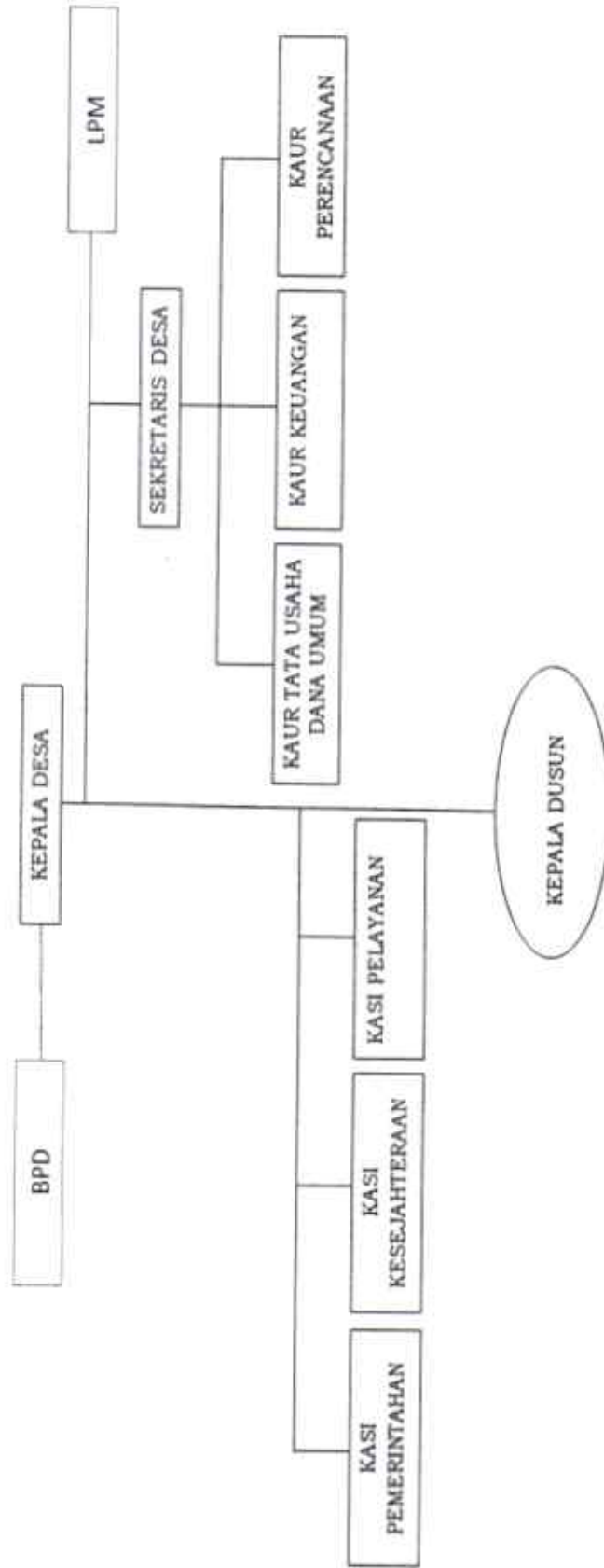

Jumlah Perangkat Desa:

1. Kepala Desa : 1 Orang
2. Sekretaris Desa : 1 Orang
3. Kasi Desa : 3 Orang
4. Kaur Desa : 3 Orang
5. Kadus Desa : 3 Orang

NAMA-NAMA PERANGKAT DESA :

- Kepala desa : LEGIMAN, S.A.P
Sekretaris Desa : MOHKLASIM. SKM
Kepala Urusan Umum : SUSILAWATI
Kepala Urusan Perencanaan : ANDY PRAYOGA, SE
Kepala Urusan Keuangan : RETNO SURIPTO, S.AB
Kasi Pemerintahan : RIZKY ANDA, SH
Kasi Kesejahteraan Rakyat : JUWONO
kasi Pelayanan : VELA NITASARI, S.Pd
Kepala Dusun
1. Dusun I : SUWARSO
2. Dusun II : MISDI KUSWANTO
3. Dusun III : USMAYADI TANJUNG

b). Lembaga/Badan Permusyawaratan Desa

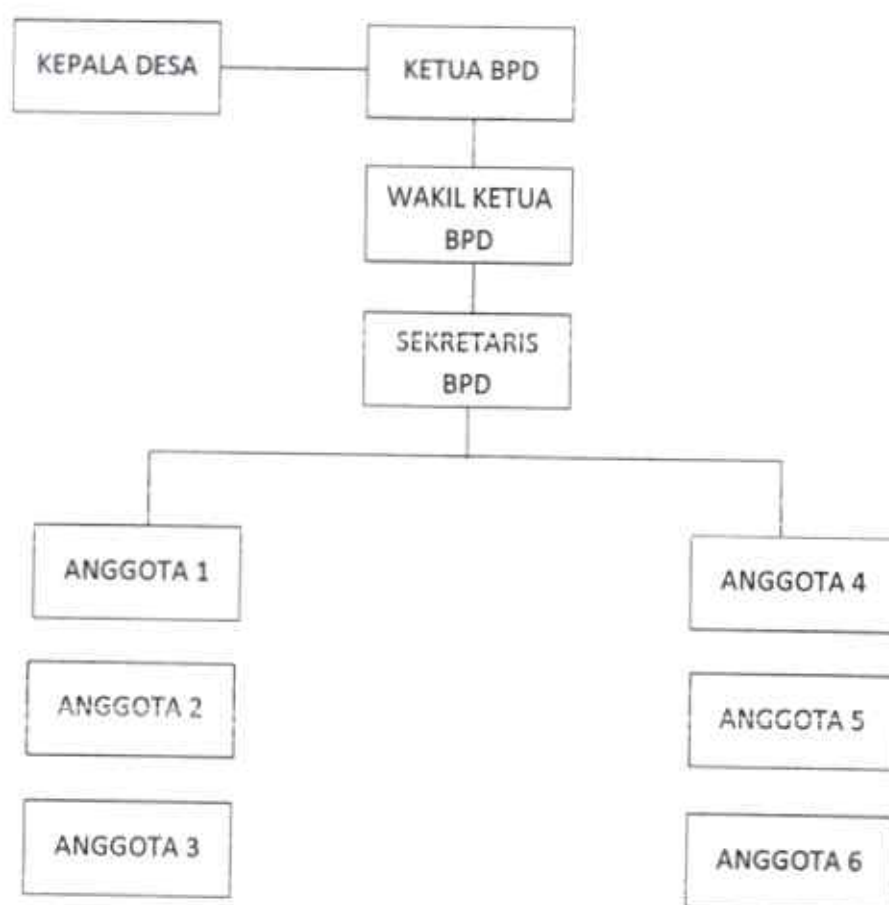

Nama-Nama Anggota Badan Permusyawaratan Desa (BPD)

Ketua	: AHMAD SUKARDI, S.Pd
Wakil Ketua	: TUKIDI, S.Pd.SD
sekretaris	: YANTO
Anggota	: 1. PRASETIYO
	2. TEGUH ARIF BUDIANTO
	3. SUDARYO
	4. SUPRAYETNO
	5. MUAWALAIYATI
	6. SUSANTI SITI BARUNA, SE

c). Lembaga Pemberdayaan Masyarakatan Desa

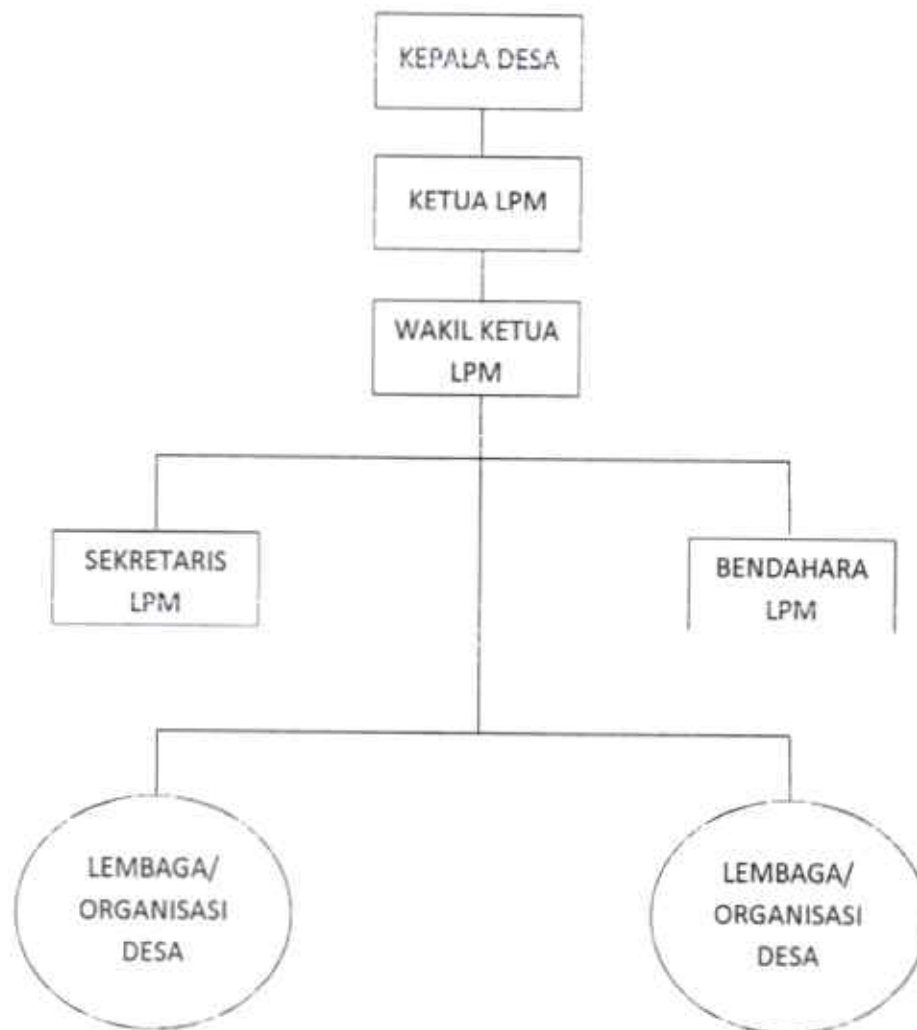

Nama-Nama Anggota Lembaga Pemberdayaan Desa (LPM)

Ketua	: KARWANTO
Wakil Ketua	: ZULIYANTO
Sekretaris	: TUSIMAN
Bendahara	: HARNO

Jumlah Lembaga Kemasyarakatan/Organisasi Kemasyarakatan Lokal Desa :

1. LPM	: 1
2. MDTA	: 1 Kelompok
3. PAUD	: 1 Kelompok
4. PKK	: 1 Kelompok
5. Posyandu	: 3 Kelompok
6. 4. Pengajian	: 5 Kelompok
7. 5. Arisan	: 20 Kelompok
8. 6. Simpan Pinjam	: 2 Kelompok
9. 7. Kelompok Tani	: 35 Kelompok
10. 8. Gapoktan	: 1 Kelompok
11. 9. Karang Taruna	: 1 Kelompok
12. 10. IRMAS	: 1 Kelompok
13. 11. Ormas/LSM	: 1 Kelompok
14. 12. Seni Dan Budaya	: 5 Kelompok

BAB III
POTENSI DAN MASALAH

3.1. Potensi

Potensi adalah menemukan perubahan dan kecenderungan suatu wilayah menggunakan media pada proses tertentu untuk mencapai tujuan tertentu. Potensi dapat pula diartikan sebagai sesuatu yang mungkin dicapai atau dikembangkan atau dimiliki atau terjadi pada suatu wilayah tertentu. Desa Cinta Damai memiliki potensi yang beragam dalam hal Pertanian, Perkebunan, Peternakan, Industri / Usaha Mikro Kecil Dan Menengah. Potensi yang dimiliki Desa Cinta Damai meliputi;

1. Potensi di Sektor Pertanian

Tabel . Produksi Pertanian Yang di Dominan di Desa

No	Komoditas Pertanian	Luas	Jumlah KK
1	Palawija	2500 M2	100 KK
2	Hortikultura	3100 M2	223 KK

2. Potensi Perkebunan

No	Komoditas Perkebunan	LUAS	Jumlah KK
1	Sawit	1.228 Ha	614
2	Karet	3 Ha	15
3	Coklat	1,5 Ha	15

3. Potensi di Sektor Peternakan

No	Komoditas Peternakan	Luas	Jumlah KK
1	Sapi	2884 m ²	103
2	Bebek	150 m ²	3
3	Kambing	40 m ²	4
4	Ayam	4200 m ²	400
5	Itik	120 m ²	6
6	Puyuh	20 m ²	3

Masalah yang terjadi biasa dari masalah internal (dalam) maupun eksternal (luar). Permasalahan-permasalahan yang ada di Desa Cinta Damai meliputi masalah sebagai berikut;

1. Pertanian

Pertanian di desa Cinta Damai sangat menunjang peningkatan perekonomian warga. Tanaman hortikultura sebagai pendukungnya seperti cabe, bawang, dan sayuran lainnya. Namun adapun permasalahan yang mengakibatkan kurang baiknya perekonomian masyarakat antara lain gagal panen yang diakibatkan serangan hama, kualitas tanah yang kurang baik dan pengairan yang kurang baik pula. Serangan hama terjadi karena sistem sistem tanah yang menyebabkan waktu tanam yang berbeda. Kemudian kualitas tanah yang kurang baik karena penggunaan pupuk kimia. Dilanjutkan dengan Iklim/Cuaca yang yang tidak menentu akibat ditimbulkan dari perubahan iklim yang ekstrim.

2. Perkebunan

Masalah yang menimpa perkebunan kelapa sawit di Cinta Damai pada umum adalah keberadaan hama baik seperti beringin ataupun ulat kelapa sawit yang menyerang bagian dari kelapa sawit yang mengakibatkan sawit menjadi kurang baik dalam pertumbuhan dan hasilnya pun kurang baik, sehingga terjadi penurunan produksi, untuk itu masyarakat aktif dalam memelihara sawitnya

3. Peternakan

Peternakan adalah salah satu sumber penghidupan yang tidak kalah pentingnya di bandingkan pertanian. Disamping itu juga masyarakat berharap adanya penyuluhan bagaimana tentang ternak sapi yang baik dari dinas peternakan. Adapula peternakan sapi di Desa Cinta Damai, harga jualnya kurang stabil akibat harga sapi bergantung pada harga pasar, iklim dan cuaca sangat mempengaruhi pada peternak kambing, disaat curah hujan tinggi kambing dapat masuk angin dan mengakibatkan lesu dan tidak nafsu makan sehingga lama kelamaan akan mati. Kurang persiapan. Banyak peternak pemula yang gagal di tengah jalan karena kurangnya persiapan dan minimnya pengetahuan ketika akan memulai usaha beternak ayam, Harga Pakan yang

Mahal. Kekurangan lahan untuk angon bebek merupakan faktor penting dalam ternak bebek, harga pakan pun mengalami peningkatan. Dan hal yang terpenting adalah tambahan modal guna meningkatkan produksi dari peternakan bagi pelaku usaha ternak.

4. Industri

Industri terbesar di Desa Cinta Damai adalah industri makanan olahan yang memiliki kelompok tersendiri. Adapun yang menjadi faktor penghambatnya adalah kurangnya daya beli masyarakat yang disebabkan kurangnya hasrat untuk kuliner pada belakangan ini disebabkan gangguan dari covid-19, masyarakat memilih untuk mengolah makanan sendiri di rumah agar lebih terjaga kebersihan dan rasa yang sesuai dengan selera, disusul oleh hambatan pada pengrajin tempe, yaitu mahalnya bahan baku yang mengakibatkan produksi menjadi terganggu, dan pemasaran yang bersaing ketat dari desa tetangga yang memiliki usaha yang sama dan harga yang bersaing, kemudian gangguan atau hambatan dari pengrajin kayu ialah mahalnya bahan baku kualitas kayu sekarang tidak sebaik dulu, dalam artian masih banyak kayu muda yang diolah alhasil tidak maksimal, Sedangkan dua permasalahan umum lainnya yaitu kebijakan dan iklim usaha yang kurang kondusif serta kompetensi SDM, teknologi, kelembagaan dan sarana/prasarana

5. Masalah Infrastruktur

Salah satu penyebab lambatnya pertumbuhan ekonomi di desa dikarenakan infrastrukturnya yang belum maksimal, masih banyak lagi yang harus dibenahi dan ditambah agar baik dalam melaksanakan aktifitas jual beli. salah satunya keberadaan pasar yang belum dimanfaatkan secara maksimal oleh para pedagang di Cinta Damai, mereka masih melakukan aktifitas jual beli sekali seminggu atau dihari selasa saja, dan para penjual belum memusatkan tempat berdagang disatu tempat selain hari pasar, belum seluruhnya terbangun Pembangunan Drainase, Gorong - Gorong diakibatkan luasnya desa dan keterbatasan anggaran, Semenisasi Gang Belum ada yang Permanen, sering terjadi kekeringan pada musim kemarau, Masih Banyak Rumah yang Belum Layak Huni, Saluran Drainase Belum Memadai Banyak Jalan Lingkungan Desa belum ada Box Culvert, , Masih Banyak jalan Lingkungan desa yang dalam

keadaan Gelap belum ada penerangan jalan, Belum memiliki gedung perpustakaan desa, MDTA desa belum memiliki gedung paraktek ibadah. Begitu juga dengan taman belajar PAUD ada beberapa ruangan yng perlu di rehap dan lantainya belum di keramik, karena belum memenuhi standar dalam proses belajar dan bermain bagi anak-anak PAUD. Wc/toilet umum belum ada saran olah raga belum lengkap dan masih banyak lagi fasilitas umum desa yang harus dikembangkan dan di bangun oleh pemerintahan desa.

6. Kurangnya Pengetahuan Masyarakat Desa

Pengetahuan masyarakat desa yang minim juga menjadi kendala dalam tumbuh kembang perekonomian dan kemajuan desa. Masyarakat Cinta Damai masih banyak yang melakukan transaksi jual beli kedesa tetangga seperti kota bangun, dan kandis, itu mengakibatkan lambatnya perputaran roda ekonomi dan memajukan roda ekonomi desa tetangga, hendaknya masyarakat lebih memberdayakan apa yang menjadi produk lokal didesa, Cinta terhadap produk lokal serta ikut dalam mempromosikan prdouk-produk lokal desa ke desa-desa tetangga.

7. Kondisi Alam

Kondisi alam juga terkadang bisa menjadi masalah bagi perekonomian di desa. Hal ini bisa terjadi apabila ada bencana alam dan non alam yang menimpa desa. Ketika adanya bencana alam yang di akibatkan oleh human eror, seperti meningkatnya suhu udara yang ekstrim seperti kabut asap kebakaran hutan, maka bisa dipastikan kondisi perekonomian akan menurun, terlebih saat ini terjadi bencana non alam seperti wabah/virus Covid-19 yang menimpa dunia pada masa sekarang ini.

3.3. Masalah dan potensi dimaksudkan disini berisikan hal-hal sebagai berikut:

1. Daftar Masalah Dan Potensi Dari Sketsa Desa;

Daftar masalah dari potret desa bersumber dari hasil pengkajian desa yang mencerminkan daftar masalah kondisi prasarana; lingkungan; kesehatan; pendidikan; sosial-budaya; keamanan dan sumberdaya perekonomian yang ada di desa.

Daftar potensi dari sketsa desa merupakan rincian peluang atau kondisi lain yang bisa dioptimalkan dari gambaran masalah yang ada di desa yang bisa merubah keadaan setempat menjadi lebih baik.

NO	MASALAH	POTENSI
1	2	3
1	MCK pasar desa masih belum berfungsi dengan baik	* Pasir
		* Tenaga Gotong Royong
2	belum memiliki sarana pasar yang memadai	* lahan kosong
		* gotong royong
3	Jalan Desa Sering Terjadi Banjir karena Pembangunan Drainase, Gorong - Gorong , Semenisasi Gang Belum seluruhnya Permanen	* Pasir
		* Tenaga Gotong Royong
4	Sering Terjadi kekeringan pada musim kemarau, belum maksimalnya pengelolaan PAMSIMAS dan kurang pedulinya masyarakat terhadap perawatannya	* Tenaga Gotong Royong
		* warga desa
5	Masih Banyak Rumah yang Belum Layak Huni	* Pasir
		* Kayu
		* Tenaga Gotong Royong
6	Saluran Drainase fasilitas umum desa Belum Memadai	* Pasir
		* Tenaga Gotong Royong
7	Semenisasi jalan fasilitas umum desa Belum semua di bangun	* Pasir
		* Tenaga Gotong Royong
8	Banyak Jalan Fasilitas Umum Desa belum ada Box Culvert	* Pasir
		* Tenaga Gotong Royong
9	Belum memiliki perpustakaan desa	* Pasir
		* Tenaga Gotong Royong
10	Jalan Antar Desa dalam keadaan belum teraspal dan rusak berat	* Pasir
		* Tenaga Gotong Royong
11	Ruang Belajar Mengajar Siswa dan taman bermain PAUD, SD , MDA, Kurang memadai	* Pasir
		* Tenaga Gotong Royong
		* Tenaga Pengajar / Guru
12	belum memadai sarana ronda malam	* Pasir
		* Tenaga Gotong Royong
13	Masih Banyak jalan Lingkungan desa	* Tenaga Gotong Royong

	yang dalam keadaan Gelap	* PLN
14	Belum memiliki sarana umum MCK di fasilitas umum antar dusun	* Tenaga Gotong Royong
		* Sumber Air yang melimpah
15	halaman sekolah PAUD, MDTA dan MASJID sering becek pada musim hujan	* Tenaga Gotong Royong
		* Pasir
16	belum memiliki sarana olah raga yang memadai, seperti stadion mini, lapangan bola voli, lapangan badminton, dll	* Pasir
		* Tenaga Gotong Royong
17	belum memiliki ruangan praktek ibadah di MDTA	* lahan kosong
		* gotong royong
18	Kantor Desa belum memiliki tempat gudang perkakas dan gudang arsip	* Pasir
		* Tenaga Gotong Royong
19	belum memiliki tempat parkir di SDN 005 dan MDTA Al-Munawwaroh	* Tenaga Gotong Royong
		* Pasir
20	Pagar sekolah MDTA belum ada	* Pasir
		* Kayu
		* Tenaga Gotong Royong
21	Sarana Ibadah Mushalla dan Masjid belum memadai	* Pasir
		* Tenaga Gotong Royong
22	masih ada jalan desa yang belum terawat/ belum ada pengerasan	* Tanah timbun
		* Tenaga Gotong Royong
23	Banyak Jalan Lingkungan Desa belum ada Box Culvert	* Pasir
		* Tenaga Gotong Royong
24	masih belum tersedianya sarana Gapura desa yang memadai sebagai icon desa	* Pasir
		* Tenaga Gotong Royong
25	Pagar makam muslim dan non muslim belum terbangun seluruhnya	* Tenaga Gotong Royong
		* Tanah timbun
26	Belum terbangunnya pasar kuliner lokal desa	* Tanah timbun
		* Tenaga Gotong Royong
27	Masih kurang memadai fasilitas pasar ekonomi desa seperti los pasar, semenisasi los dan sanitasi pasar	* Tanah Timbun
		* Gotong Royong

2. Daftar Masalah Dan Potensi Dari Kalender Musim;

Daftar masalah dari kalender musim merupakan daftar gambaran dari hasil pengkajian dari kondisi musim di desa setempat yang menjelaskan situasi/keadaan pada masing-masing musim tertentu (musim kemarau; musim panca roba; dan musim hujan).

Daftar potensi dari kalender musim merupakan daftar sumber daya alam/material yang bisa dioptimalkan untuk mendukung perbaikan masalah (sosial; ekonomi; lingkungan; dll) yang ditimbulkan oleh faktor musim.

NO	MASALAH	POTENSI
1	2	3
1	Pada Musim pergantian kemarau ke Hujan Banyak Masyarakat Terserang Penyakit	- Gotong Royong
2	Dimusim Kemarau Kekurangan Air Bersih, dan kekeringan	- Sungai - Depot Isi Ulang Air Bersih
3	Sebagian Besar jalan desa Tergenang Air Pada Musim Hujan dan becek	- Selokan/Parit - Gotong Royong

3. Daftar Masalah Dan Potensi Dari Bagan Kelembagaan.

Daftar masalah dari bagan kelembagaan merupakan daftar masalah yang menjadi temuan dari hasil pengkajian atas kondisi kelembagaan yang ada di desa, seperti pada Pemerintah Desa; BPD; LMP, RW RT; Kelompok Tani; kelembagaan simpan pinjam, Lembaga Organisasi dan Yayasan Desa, dll.

Daftar potensi dari bagan kelembagaan adalah daftar potensi yang bisa dikembangkan dari kondisi/keadaan yang ada dari masing-masing kelembagaan yang ada di desa tersebut.

LEMBAGA	MASALAH	POTENSI
1	2	3
Pemerintah Desa	Kepala Desa dan Perangkat Desa Belum Mendapat siltap dan Tunjangan yang memadai	- Lembaga
		- Pengurus Lengkap
Pemerintahan Desa	Biaya Oprasional Pemerintahan desa masih Rendah	- Lembaga
		- Pengurus Lengkap
BPD	Anggota BPD belum ada tunjangan Oprasional BPD	- Pengurus Lengkap
		- Tenaga Potensial ada
RT/RW	Insentif RT/RW dan Tunjangan yang memadai	- Pengurus Lengkap
		- Tenaga Potensial ada
Pemerintah Desa	Aparatur Desa belum dapat menyusun Peraturan Desa dengan baik	- Pengurus Lengkap
		- Tenaga Potensial ada
Pemerintah Desa	Aparatur Desa Belum Mampu menyusun Produk hukum, RPJMDes, RKP, APBDes, Keuangan Desa dan Administrasi dengan baik	- Lembaga
		- Pengurus Lengkap

Pemerintah Desa	Aparatur Belum mampu dengan baik membuat proposal Kegiatan Desa	- Lembaga
Pemerintah Desa	Aparatur Belum mampu untuk disiplin dalam bekerja dan melayani masyarakat	- Pengurus Lengkap
POSYANDU	Masyarakat Desa masih belum mematuhi dan ikut serta aktif dalam jadwal posyandu, Anak balita belum mendapatkan Gizi yang baik & anak masih kurang mendapatkan Imunisasi Dasar, dan PMTAS, poyandu ibu hamil dan lasia masih belum terhandel keseluruhannya	- Lembaga
		- Pengurus Lengkap
KUD & Kelompok Tani	Pada Musim Kemarau Tingkat Produksi Kelapa Sawit Menurun(TREK)	- Gotong Royong
		- Bidan Desa dan Kader Posyandu serta KPM
SD	Siswa SD perlengkapan sekolah dan Seragamnya Tidak layak pakai	- Lahan
		- Sumber Air
MDTA	Siswa MDTA perlengkapan saran sekolah dan prasarana sekolah masih belum lengkap	- Gotong Royong
		- Siswa SD
Organisasi Masyarakat Adat	Organisasi Masyarakat Adat Kurang Pembinaan	- Gotong Royong
		- Siswa MDTA
Lembaga Masyarakat Desa	Organisasi Masyarakat Desa Kurang Pembinaan	- Lembaga Adat
		- Pengurus Lengkap
PKK Desa	Kegiatan PKK Desa belum semuanya berjalan	- Lembaga Kemasyarakatan Desa
		- Pengurus Lengkap
POSYANDU	Pelaksanaan kegiatan Posyandu belum semua berjalan	- Pengurus Lengkap
Sanggar Seni & Budaya	Pelaksanaan kegiatan sanggar seni dan budaya belum semua berjalan	- Pengurus Posyandu
LPM	Pelaksanaan kegiatan LPM belum semua berjalan	- Pengurus Sanggar seni dan budaya
Karang Taruna	Pelaksanaan kegiatan Karang taruna belum semua berjalan, baik dalam semua bidang kegiatan kepemudaan.	- Pengurus LPM
Linmas	Pelaksanaan Kegiatan Linmas belum semua berjalan	- Pengurus Karang Taruna
		- Pengurus Linmas

RISMA	Pelaksanaan Kegiatan RISMA belum semua berjalan, dan masih perlu untuk pembimbingan dan pemberdayaan dalam setiap kegiatan keagamaan dan sosial	-	Pengurus RISMA
BUMDes	Belum Pahami Masyarakat Tentang Fungsi dan Manfaat dari BUMDes, serta belum pahami pengurus BUMDES membaca peluang pasar/usaha di masyarakat	-	Pengurus BUMDes

- Pembangunan bantuan bedah rumah bagi masyarakat tidak mampu/miskin
2. Kesehatan dasar Meliputi
- Renovasi Gedung Puskesmas Pembantu
 - Pengadaan alat kesehatan
 - Penyuluhan Kesehatan dasar Masyarakat
 - Penyuluhan dan penerapan PHBS
 - Penyuluhan stunting
 - Peningkatan kualitas Posyandu/Lansia
 - Pemberian Makanan Tambahan untuk BADUTA, BALITA, PAUD dan LANSIA
 - Peningkatan kapasitas Sumber Daya Manusia bagi Kader Posyandu dan Kader Kesehatan lainnya
 - Penambahan Insentif Kader Posyandu
 - Peningkatan pengandaan pembangunan Jambanisasi bagi warga yang belum memiliki jamban sendiri
 - Peningkatan gotong royong kebersihan lingkungan guna pencegahan penularan wabah penyakit.
 - Peningkatan kualitas pelayanan air bersih bersama dengan pengurus PAMSIMAS
 - Peningkatan pengadaan tempat cuci tangan umum
 - Pembangunan MCK Umum di fasilitas umum desa
3. Pendidikan Dasar Meliputi:
- Pembangunan/Rehab fasilitas Pendidikan unktuk PAUD/TK
 - Pemberian tambahan Insentif untuk Guru PAUD/TK
 - Pemberian tambahan Insentif untuk Guru Honor SDN 005
 - Pemberian tambahan Insentif untuk Guru Ngaji/ Keagamaan
 - Pemberian tambahan Insentif untuk Guru MDTA
 - Pembangunan gedung/ruang kelas praktek ibadah MDTA Al-Munawwaroh
 - Pembangunan perpustakaan desa
4. Pembangunan dan Renovasi infrastruktur fasilitas umum desa meliputi :

- Pembangunan rabat beton/semenisasi jalan desa sesuai hasil Musyawarah dengan mengedapakan prioritas dan urgensi
- Pembangunan drainase jalan desa
- Pembangunan boxculvert jalan desa
- Pembagunan dan Renovasi pagar makam muslim dan non muslim
- Pembangunan los pasar dan sarana umum pasar desa
- Pembangunan pusat perdagangan kuliner lokal desa dan pengembangan pusat ekonomi desa
- Pembangunan pengembangan kebun dan agrowisata desa
- Pembangunan Sarana Olah Raga untuk para Pemuda seperti Stadion Mini, GOR, Lapangan Voli dan Badminton
- Pembangunan Gudang Kantor Desa dan Renovasi Kantor Desa
- Pembanguna Ruko Bumdesa

4.2. KEBIJAKAN PEMBANGUNAN

4.2.1. Arah Kebijakan Pembangunan Desa

Program Desa diawali dari musyawarah Desa yang dihadiri oleh tokoh-tokoh masyarakat, tokoh Agama, RT / RW, Pemerintah Desa beserta BPD dalam rangka penggalian gagasan untuk dibahas dan disepakati. Dari penggalian gagasan tersebut dapat diketahui permasalahan yang ada di Desa dan kebutuhan apa yang diperlukan oleh masyarakat sehingga aspirasi seluruh lapisan masyarakat bisa tertampung.

Sebagai wakil dari masyarakat BPD berperan aktif membantu pemerintah Desa dalam membahas dan menyepakati proses pembangunan di desa, penyelenggaraan pemerintahan di desa, pemberdayaan masyarakat di desa, partisipasi masyarakat, siltap Kepala Desa dan perangkat, operasional Pemerintahan Desa, tunjangan operasional BPD, dan Intensif RT/RW. Pemerintah Desa beserta BPD membahas dan menyepakati program proses pembangunan di desa, penyelenggaraan pemerintahan di desa, pemberdayaan masyarakat di desa, partisipasi masyarakat, siltap Kepala Desa dan perangkat, operasional Pemerintahan Desa, tunjangan operasional BPD, dan Intensif RT/RW, dalam hal ini menyusunnya yang bersifat mendesak dan harus dilakukan dengan segera dalam arti menyusun skala prioritas.

4.2.2. Arah Kebijakan Keuangan Desa

a. Arah Pengelolaan Pendapatan Desa

1. Pendapatan Desa bersumber APB Des dan Dana dari Pemerintah.
2. Pajak PBB dipungut oleh kolektor Pajak desa dibantu oleh Aparatur Desa yaitu ketua RT sesuai dengan wilayahnya masing-masing kemudian dikumpulkan dan disetorkan oleh Kolektor Pajak Desa Ke Bapenda Kabupaten.
3. Pendapatan dari APB Des dan dari Pemerintah dikelola oleh bendahara Desa.
4. Pengelolaan pendapatan asli desa seperti pasar desa di serahkan kepada Lembaga Pemberdayaan Masyarakat Desa/LPM kemudian beberapa persennya di setorkan ke desa untuk di jadikan sumber dana masuk PAD
5. Pemerintah desa memberikan suntikan dana berupa bantuan pembiayaan modal kepada BUMDESA untuk di kembangkan di unit usaha baru maupun unit usaha yang sudah ada

b. Arah Pengelolaan Belanja Desa

1. Belanja Kepala Desa dan Perangkat Desa;
2. Insentif RT dan RW;
3. Oprasional Lembaga Kemasyarakatan Desa;
4. Tunjangan Oprasional BPD;
5. Program Oprasional Pemerintahan Desa;
6. Program Pelayanan Dasar;
7. Program Pelayanan Dasar Infrastruktur Desa
8. Program Kebutuhan Primer ketahanan pangan;
9. Program Peningkatan Pelayanan Dasar Pendidikan Formal Dan Non Formal;
10. Program Peningkatan Pelayanan Pendidikan Keagamaan Dan Umum;
11. Program Pelayanan Kesehatan;
12. Program Penanggulangan Dan Pencegahan Bencana Alam Dan Non Alam
13. Program Kebutuhan Primer Sandang;
14. Program penyelenggaraan pemerintahan Desa;

					Desa
7	Penghasilan Tetap Kasi Desa	Desa	3 / Orang	Peningkatan Kinerja Pemerintahan Desa	
8	Tambahan Insentif Kasi Desa	Desa	3 / Orang	Peningkatan Kinerja Pemerintahan Desa	
9	Penghasilan Tetap Kadus	Desa	4 / Orang	Peningkatan Kinerja Pemerintahan Desa	
10	Tambahan Insentif Kadus	Desa	4 / Orang	Peningkatan Kinerja Pemerintahan Desa	
11	Insentif Pengurus Aset Desa	Desa	1 / Orang	Peningkatan Kinerja Pemerintahan Desa	
12	Insentif Staf Desa	Desa	2 / Orang	Peningkatan Kinerja Pemerintahan Desa	
13	Insentif Staf Desa	Desa	2 / Orang	Peningkatan Kinerja Pemerintahan Desa	

14	Tunjangan Hari Raya Kepala Desa	Desa	1 / Orang	Peningkatan Kinerja Pemerintahan Desa
15	Tunjangan Hari Raya Sekretaris Desa	Desa	1 / Orang	Peningkatan Kinerja Pemerintahan Desa
16	Tunjangan Hari Raya Kepala Seksi Desa	Desa	3 / Orang	Peningkatan Kinerja Pemerintahan Desa
17	Tunjangan Hari Raya Kepala Kaur Desa	Desa	3 / Orang	Peningkatan Kinerja Pemerintahan Desa
18	Tunjangan Hari Raya Kepala Dusun	Desa	3 / Orang	Peningkatan Kinerja Pemerintahan Desa
19	Jaminan Sosial Kesehatan/BPJS Kesehatan	Desa	11 / Orang	Menjamin Kesehatan Perangkat Desa
20	Jaminan sosial Ketenagakerjaan/ BPJS Ketenagakerjaan	Desa	11 / Orang	Menjamin Kesehatan Kerja Perangkat Desa
1	Tunjangan Ketua BPD	Desa	1 / Orang	Meningkatkan Kinerja Anggota BPD
2	Tambahan Insentif Ketua BPD	Desa	1 / Orang	Meningkatkan Kinerja Anggota

b. Tunjangan/Insentif BPD

11	Rapat Rutin	Desa	8 kali/Thn	Terjalannya Komunikasi
A.2 Sub Bidang Sarana dan Prasarana Pemerintahan Desa				
1	Penyediaan Sarana (Aset Tetap) Perkantoran / Pemerintah	Desa	1 Kali/Thn	Meningkatkan Kenyamanan pelayanan Masyarakat
2	Belanja Sound System	Desa	1 Kali/Thn	Meningkatkan Kerja Pemdes
3	Belanja Desktop (Komputer)	Desa	1 Kali/Thn	Meningkatkan Kerja Pemdes
4	Belanja Komputer dan Suku Cadang	Desa	1 Kali/Thn	Meningkatkan Kerja Pemdes
5	Pembelian Alat Hadroh	Desa	1 Kali/Thn	Meningkatkan Kerja Pemdes
6	Pembangunan Garasi Ambulance Desa	Desa	1 Kali/Thn	Meningkatkan Keamanan Ambulance Desa
7	Pembelian Filling Kabinet	Desa	1 Kali/Thn	Tersusunnya tata kelola kearsipan Desa
8	Pembelian Kursi Rapat	Desa	1 Kali/Thn	Meningkatkan Kerja Pemdes
9	Pembelian AC	Desa	1 Kali/Thn	Meningkatkan Kerja Pemdes
10	Pengadaan Meja Kursi tamu (Sofa)	Desa	1 Set	Meningkatkan Kerja Pemdes

11	Pembelian Meja Rapat	Desa	1 Kali/Thn	Meningkatkan Kerja Pemdes
12	Pembelian Meja kerja	Desa	1 Kali/Thn	Meningkatkan Kerja Pemdes
13	Pemeliharaan Gedung / prasarana kantor Desa	Desa	1 Kali/Thn	Lingkungan Kerja Bersih Dan Nyaman
14	Perawatan Rutin Kantor Desa	Desa	1 Kali/Thn	Lingkungan Kerja Bersih Dan Nyaman
15	pembangunan Gapura Tapal Batas Desa	Desa	1 Kali/Thn	mengetahui Tapal batas Desa
16	pembangunan /Rehabilitasi/Peningkatan Gedung/Prasarana kantor Desa	Desa	1 Kali/Thn	Lingkungan Kerja Bersih Dan Nyaman
17	Pengadaan Baving Blok kantor Desa	Desa	1 Kali/Thn	Lingkungan Kerja Bersih Dan Nyaman
18	Pengadaan papan Monografi dan papan Informasi Desa	Desa	1 Kali/Thn	Pelaksanaan Administrasi Profil Desa
A.3 Sub Bidang Administrasi kependudukan , pencatatan sipil , Statistik dan Kearsipan				
1	pelayanan Administrasi umum dan Kependudukan (surat Pengantar / pelayanan KTP, Akta kelahiran , Kartu Keluarga, Dll)	Desa	1 Kali/Thn	Melaksanakan Ketertiban administrasi Kependudukan

					Pelaksanaan Administrasi Profil Desa
2	Penyusunan / Pendataan Profil Desa (profil Kependudukan dan potensi Desa)	Desa	1 Kali/Thn		Mempermudah penyimpanan Dokumentasi Arsip Kegiatan Administrasi Desa
3	pengelolaan administrasi dan Kearsipan pemerintah Desa	Desa	1 Kali/Thn		Memberikan wawasan dan Pengetahuan Kepada Masyarakat
4	Penyuluhan dan Penyadaran masyarakat Tentang Kependudukan dan Catatan sipil	Desa	1 Kali/Thn		Teranalisisnya Tingkat Kemiskinan Desa
5	Pemetaan dan Analisis kemiskinan Desa secara Partisipatif	Desa	1 Kali/Thn		Teranalisisnya Tingkat Kemiskinan Desa
6	Penyusunan, Pendataan, dan Pemutakhiran Profil Desa Sesuai data IDM Berbasis SDGs Desa	Desa	1 Kali/Thn		
A.4 Sub Bidang Tata Praja dan Pemerintahan , Perencanaan dan Peleporan					
1	Penyenggaraan Musyawarah perencanaan Desa/ Pembahasan APBDes (Musdes , Musrenbangdes/Pra-Musrenbangdes, Dll Bersifat Reguler)	Desa	1 Kali/Thn		Penyusunan perdes Dengan Benar

1	Penyelenggaraan PAUD/TPQ/MDTA Nonformal Milik Desa (Bantuan , pakaian Seragam, Oprasional dll)	Desa	1 Kali/Thn	Meningkatkan kesejahteraan Guru Honorer
2	Dukungan penyelenggaraan PAUD (APE , Sarana Paud , Dst)	Desa	1 Kali/Thn	Terciptanya SDM yang Unggul
3	Pemeliharaan Sarana Prasarana Perpustakaan / taman Bacaan Desa/ Sanggar Belajar Milik Desa)	Desa	2 Kali	Meningkatkan Minat Baca Masyarakat
4	Pemeliharaan sarana dan Prasarana PAUD/MDTA Non Formal Desa	Desa	2 Kali	Meningkatkan Pelayanan Pendidikan Usia dini
5	Pembangunan/rehabilitasi / peningkatan/ pegadaan sarana / Prasarana / Alat Peraga Edukatif (APE) PAUD/TPQ/ MDTA Non Formal Desa	Desa	1 unit'	Terciptanya SDM yang Unggul
6	Pembangunan Gedung Perpustakaan Desa	Desa	1 Unit	Meningkatkan Minat Baca Masyarakat
7	Pembangunan Gedung Guru	Desa	1 Unit	Memudahkan Forum Silaturahmi Guru
8	Pagar SD	Desa	150 meter	meningkatkan Disiplin Siswa
9	Pagar MDTA	Desa	150 Meter	meningkatkan Disiplin Siswa
10	Pembangunan Gedung Paud	Desa	1 Unit	meningkatkan Kualitas SDM sedari Dini

					meningkatkan Pengetahuan merancang pembangunan Desa
				Desa	1 Kali/Thn
			Koordinasi / Kerjasama Penyelenggaraan pemerintahan dan Pembangunan Desa(antar desa/ kecamatan / Kabupaten, Pihak ketiga , dll)	Desa	1 Kali/Thn
			Dukungan Pelaksanaan dan Sosialisai Pilkades Penyaringan dan penjarangan Perangkat Desa dan pemilihan BPD (yang Menjadi Wewenang Desa)	Desa	1 Kali/Thn
			penyelenggaraan Lomba Antar kewilayahan dan Pengiriman Kontigen dalam Mengikuti Lomba Desa	Desa	1 Kali/Thn
A.5 Sub Bidang Pertanian					
			Administrasi Pertanian (Pendaftaran Tanah , dan Pemberian registrasi Agenda Pertanian)	Desa	1 Kali/Thn
			mediasi Konflik Pertanian	Desa	1 Kali/Thn
			administrasi Pajak Bumi dan Bangunan (PBB)	Desa	1 Kali/Thn
			penentuan / penegasan / Pembangunan Batas / patok tanah Desa	Desa	1 Kali/Thn
B. PEMBANGUNAN DESA					
B.1 Sub Bidang Pendidikan					
					Tersedianya Informasi Tentang pertanian Lingkungan Desa yang Jelas penyelesaian Sengketa Tanah Tertib pajak bumi Dan Bangunan Kejelasan Status Batas Wilayah

10	Pembangunan/rehabilitasi Stadion Mini/Tribun Sepak Bola/lapangan bola kaki	Desa	1 Unit	Meningkatkan kegiatan masyarakat Desa dalam Bidang Olahraga
11	pembangunan / Rehabilitasi lapangan Volly Ball Lengkap	Desa	1 Unit	Meningkatkan kegiatan masyarakat Desa dalam Bidang Olahraga
12	Pembangunan Drainase Dusun I	Desa	1.500 meter	Mencegah Terjadinya Banjir
13	Pembangunan Drainase Dusun II	Desa	2.000 meter	Mencegah Terjadinya Banjir
14	Pembangunan Drainase Dusun III	Desa	5000 meter	Mencegah Terjadinya Banjir
15	Pembangunan Semenisasi Dusun I	Desa	1.500 meter	Memperlancar Sarana Transportasi
16	Pembangunan Semenisasi Dusun II	Desa	3.000 meter	Memperlancar Sarana Transportasi
17	Pembangunan Semenisasi Dusun III	Desa	3.700 meter	Memperlancar Sarana Transportasi
18	Pembangunan lapangan futsal	Desa	1 Unit	Meningkatkan kegiatan masyarakat Desa dalam Bidang Olahraga

						tersedianya Air Bersih
						Menjaga Kesehatan Masyarakat
						melancarkan Aliran Air
B.5 Sub Bidang Kehutanan dan Lingkungan Hidup						
						Terciptanya Desa yang Indah dan Asri
						Terciptanya Desa yang Indah dan Asri
B.6 Sub Bidang Perhubungan, Komunikasi dan Informatika						
						Keterbukaan Informasi Publik
						Keterbukaan Informasi Publik
						Keselamatan Pengguna Jalan
						Tersedianya Informasi Desa
B.7 Sub Bidang Pariwisata						

C PEMBINAAN KEMASYARAKATAN DESA									
C.1 Sub Bidang Perhubungan, Komunikasi dan Informatika									
1	Pembangunan / Rehabilitasi / peningkatan sarana dan prasarana pariwisata Milik Desa	Desa	Desa	1 Unit	Meningkatkan Potensi Desa				
2	Pengembangan Kebun wisata Tingkat Desa	Desa	Desa	1 Keg	Meningkatkan Potensi Desa				
3	Pengembangan Pariwisata Tingkat Desa	Desa	Desa	2 Unit	Meningkatkan Potensi Desa				
1	Pengadaan/penyelenggaraan Pos Keamanan Desa (Pembangunan Poskamling, Pengawasan Pelaksanaan Jadwal ronda/Patroli)	Desa	Desa	3 Unit	meningkatkan Keamanan Desa				
2	Pelatihan Kesiap siagaan / tanggap bencana skala Lokal Desa	Desa	Desa	1 Keg	meningkatkan Siaga Desa				
3	Pelatihan dan peningkatan kapasitas linmas desa	Desa	Desa	1 Keg	meningkatkan Siaga Desa				
4	Bantuan Operasional Linmas Desa	Desa	Desa	1 Keg	meningkatkan Siaga Desa				
5	Insentif Linmas Desa	Desa	Desa	1 Keg	meningkatkan kesejahteraan linmas Desa				
6	Pengadaan Sarana dan Prasarana Linmas Desa/baju seragam/keengkapan keamanan	Desa	Desa	1 Keg	meningkatkan Siaga Desa				

	Pelatihan / Penyuluhan / Sosialisasi kepada Masyarakat di Bidang Hukum dan Perlindungan Masyarakat	Desa	1 Keg	meningkatkan Siaga Desa
C.2 Sub Bidang Kebudayaan dan Keagamaan				
7	Pelatihan / Penyuluhan / Sosialisasi kepada Masyarakat di Bidang Hukum dan Perlindungan Masyarakat	Desa	1 Keg	meningkatkan Siaga Desa
1	Pengiriman Kontigen kepemudaan dan Olah raga Sebagai Wakil Desa Tingkat Kecamatan dan Kabupaten	Desa	1 Keg	Meningkatkan kegiatan masyarakat Desa dalam Bidang Olahraga
2	Penyelenggaraan Festival / Lomba Kepemudaan / Olahraga / seni dan budaya Tingkat Desa	Desa	1 Keg	Meningkatkan kegiatan masyarakat Desa dalam Bidang Seni, Budaya Dan Olahraga
3	Penyelenggaraan Pengajian Akbar dan sholawatan/zikir akbar	Desa	1 Keg	Meningkatkan kegiatan masyarakat Desa dalam Bidang Keagamaan
4	peringatan hari besar nasional/HUT RI/Hari Jadi kab. Kampar/Hari ajadi Prov Riau	Desa	3 Keg	Meningkatkan nasionalisme masyarakat terhadap NKRI
5	Penyelenggaraan Pengajian hari besar islam	Desa	4 Keg	Meningkatkan kegiatan masyarakat Desa dalam Bidang Keagamaan

6	Pembinaan Kelompok sholatan	Desa	1 Keg	Meningkatkan kegiatan masyarakat Desa dalam Bidang Keagamaan
7	pemeliharaan Sarana dan Prasarana kepemudaan dan Olahraga Milik Desa	Desa	1 Keg	Meningkatkan kegiatan masyarakat Desa dalam Bidang Olahraga
8	Pembinaan kelompok/klub Kepemudaan/Klub Olahraga	Desa	1 Keg	Meningkatkan kegiatan masyarakat Desa dalam Bidang Olahraga
9	Pemberian insentif tambahan guru tahfiz/ghorim/dll	Desa	1 Keg	Meningkatkan kesejahteraan
10	Pengadaan sarana dan prasarana kelompok seni dan budaya dan keagamaan	Desa	1 Keg	Meningkatkan kegiatan masyarakat Desa dalam Bidang seni budaya, Olahraga dan keagamaan
C.3 Sub Bidang Kelembagaan Masyarakat				
1	Pembinaan LPM	Desa	1 Keg	Meningkatkan Kelembagaan Desa
2	Bantuan Operasioanal LPM	Desa	1 Keg	Meningkatkan Kelembagaan Desa

1	Pelatihan / Penyuluhan Pemberdayaan Perempuan	Desa	1 Keg	Meningkatkan SDM Masyarakat
2	Pelatihan/ Penyuluhan Perlindungan Anak	Desa	1 Keg	Meningkatkan SDM Masyarakat
3	Pelatihan dan Penguatan penyandang Difabel (Penyandang Disabilitas)	Desa	1 Keg	Meningkatkan SDM Masyarakat
D 5 Sub Bidang Kopras, Usaha Mikro kecil dan Menengah (UMKM)				
1	Pengadaan Teknologi Tepat Guna Untuk Pengembangan Ekonomi Perdesaan Non Pertanian	Desa	1 Keg	Meningkatkan ekonomi Masyarakat
2	Pengadaan Teknologi Tepat Guna Untuk Pengembangan Ekonomi Perdesaan Pertanian	Desa	1 Keg	Meningkatkan ekonomi Masyarakat
3	Bantuan KUBE bagi Fakir Miskin	Desa	2 kelompok	Meningkatkan ekonomi Masyarakat
4	Bantuan Modal Usaha ekonomi Produktif Bagi Masyarakat Usaha Kecil Menengah	Desa	2 kelompok	Meningkatkan ekonomi Masyarakat
5	Pengadaan Alat Produksi Industry Level Desa	Desa	3 kelompok	Meningkatkan Produksi ekonomi Masyarakat

		4	Pembangunan/Rehabilitasi/Kios/Los Milik Desa	Desa	1 Keg	Meningkatkan ekonomi Masyarakat
E PENANGGULANGAN BENCANA, KEADAAN DARURAT DAN MENDESAK DESA						
E.1 Sub Bidang Penanggulangan Bencana						
		1	Kegiatan Penanggulangan Bencana Alam Dan Non Alam	Desa	1 Paket	Meningkatkan ekonomi Masyarakat
E.2 Sub Bidang Keadaan Darurat						
		1	Penanganan Bencana Wabah Penyakit Akibat Virus Corona (Covid - 19)	Desa	1 Keg	masyarakat bebas Virus Corona / Covid 19
		2	Pencegahan Penyebaran Virus Corona (Desa Aman Covid - 19)	Desa	1 Keg	masyarakat bebas Virus Corona / Covid 19
		3	penyediaan Sarana / Prasarana Penanggulangan Bencana	Desa	1 Unit	Steriliasi Kesehatan
		4	Penyediaan Alat Kesehatan	Desa	1 Keg	Menjaga Kesehatan Masyarakat
		5	BLT Dana Desa	Desa	1 Keg	Meningkatkan ekonomi Masyarakat

BAB V

PENUTUP

Semua program yang kami cantumkan hanya kebutuhan utama yang bisa menyusun lihat pada saat ini, tidak menutup kemungkinan ada program tambahan yang sifatnya darurat dan tidak bisa ditunda, karena tidak tercantum dalam rencana program maka swadaya masyarakat sangat diperlukan berupa tenaga gotong royong maupun material yang bisa diambil dari lokal Desa.

Karena program ini hanya untuk 5 (Lima) tahun maka untuk menjembatani kekosongan dokumen perencanaan jangka menengah pada masa Jabatan Kepala Desa, penyusun menyiapkan program yang sifatnya hanya sekunder dan tidak membutuhkan biaya dalam jumlah besar karena masa akuisisi biasanya tidak lama.

Program tersebut meliputi rehabilitasi sarana dan prasarana yang ada selain itu menyusun juga akan melakukan evaluasi program apa saja yang belum terealisasi sehingga bisa diteruskan untuk RPJM-Des tahun-tahun selanjutnya sehingga program pembangunan tersebut bisa terus berkesinambungan meskipun yang menduduki jabatan Kepala Desa silih berganti.

Demikian program - program yang kami rencanakan, Semoga Allah SWT memberikan Ridho sehingga semua program bias terealisasi sesuai dengan penyusunan dan perencanaan yang diharapkan oleh masyarakat Desa Cinta Damai.



LAMPIRAN-LAMPIRAN



PEMERINTAH KABUPATEN KAMPAR
DINAS PEMBERDAYAAN MASYARAKAT DAN DESA

Jalan Tuanku Tambusai Bangkinang (28412)

Website : dpmd.kamparkab.go.id E-mail : dpmd@kamparkab.go.id

PETIKAN
KEPUTUSAN BUPATI KAMPAR
NOMOR : 140-695/XII/2021

TENTANG

PENGESAHAN DAN PENGANGKATAN SAUDARA LEGIMAN, S.AP SEBAGAI KEPALA DESA CINTA DAMAI KECAMATAN TAPUNG HILIR HASIL PEMILIHAN KEPALA DESA SERENTAK BERGELOMBANG DI KABUPATEN KAMPAR TAHUN 2021 MASA BAKTI TAHUN 2021-2027

BUPATI KAMPAR,

Membaca : dan seterusnya
Menimbang : dan seterusnya
Mengingat : dan seterusnya

MEMUTUSKAN

- Menetapkan :
KESATU : Mengesahkan Pengangkatan Saudara LEGIMAN, S.AP sebagai Kepala Desa Cinta Damai Kecamatan Tapung Hilir Hasil Pemilihan Kepala Desa Serentak Bergelombang di Kabupaten Kampar Tahun 2021 masa bakti 2021-2027 dan kepadanya diberikan penghasilan tetap serta tunjangan lainnya sebagai Kepala Desa sesuai Ketentuan Perundang-undangan yang berlaku.
- KEDUA : Kepada Kepala Desa yang diangkat sebagaimana diktum KESATU Keputusan ini agar melaksanakan tugas, fungsi, wewenang dan tanggung jawab sebagai Kepala Desa sesuai dengan Peraturan Perundang-undangan.
- KETIGA : Masa Jabatan Kepala Desa Cinta Damai Terpilih selama 6 (enam) Tahun terhitung sejak tanggal Pelantikan dan PETIKAN Keputusan ini disampaikan kepada Kepala Desa yang bersangkutan.
- KEEMPAT : Segala biaya yang ditimbulkan akibat ditetapkannya Keputusan ini dibebankan kepada Anggaran Pendapatan dan Belanja Daerah Kabupaten Kampar.
- KELIMA : Keputusan Bupati ini mulai berlaku pada tanggal ditetapkan.

Ditetapkan di Bangkinang
Pada tanggal : 20 Desember 2021

BUPATI KAMPAR
d.l.o
CATUR SUGIENG SUSANTO

Untuk PETIKAN yang sah
Sesuai dengan aslinya
KEPALA DINAS PEMBERDAYAAN MASYARAKAT
DAN DESA KABUPATEN KAMPAR

AFRIZAL, S.Sos
Pembina Utama Muda (IV/c)
NIP. 19651119 198602 1 001

21. Surat Camat Kampar Utara Nomor : 141/PEM/386 tanggal 15 Desember 2021 Perihal Rekomendasi Hasil Pilkades Se Kabupaten Kampar Utara Tahun 2021;

- Menimbang :
- a. bahwa Surat Camat Se Kabupaten Kampar tentang Rekomendasi Hasil Pemilihan Kepala Desa Serentak Bergelombang yang dilaksanakan pada tanggal 24 November 2021 yang diikuti oleh 100 Desa pada 21 Kecamatan Se Kabupaten Kampar Tahun 2021, perlu ditindaklanjuti;
 - b. bahwa untuk melaksanakan Ketentuan Pasal 53 Peraturan Bupati Kampar Nomor 54 Tahun 2019 tentang Penyelenggaraan Pemilihan Kepala Desa Serentak Bergelombang sebagaimana telah diubah dengan Peraturan Bupati Kampar Nomor 32 Tahun 2021 tentang Perubahan Atas Peraturan Bupati Kampar Nomor 54 Tahun 2019 tentang Penyelenggaraan Pemilihan Kepala Desa Serentak Bergelombang, Bupati menerbitkan Keputusan tentang Pengesahan dan Pengangkatan Kepala Desa Terpilih paling lama 30 (tiga puluh) hari terhitung sejak diterimanya penyampaian hasil Pemilihan Kepala Desa;
 - c. bahwa berdasarkan pertimbangan sebagaimana dimaksud pada huruf a dan huruf b, perlu menetapkan Keputusan Bupati tentang Pengesahan dan Pengangkatan Kepala Desa Terpilih Hasil Pemilihan Kepala Desa Serentak Bergelombang di Kabupaten Kampar Tahun 2021 Masa Bakti 2021-2027;

- Mengingat :
1. Undang-Undang Nomor 12 Tahun 1956 tentang Pembentukan Daerah Otonom Kabupaten dalam Lingkungan Daerah Provinsi Sumatra Tengah (Lembaran Negara Republik Indonesia Tahun 1956 Nomor 25);
 2. Undang-Undang Nomor 6 Tahun 2014 tentang Desa (Lembaran Negara Republik Indonesia Tahun 2014 Nomor 7) Tambahan Lembaran Negara Republik Indonesia Nomor 5495);
 3. Undang-Undang Nomor 23 Tahun 2014 tentang Pemerintahan Daerah, (Lembaran Negara Republik Indonesia Tahun 2014 Nomor 244, Tambahan Lembaran Negara Republik Indonesia Nomor 5587); sebagaimana telah diubah beberapa kali terakhir dengan Undang-Undang Nomor 9 Tahun 2015 tentang perubahan kedua atas Undang-Undang 23 Tahun 2014 tentang Pemerintahan Daerah (Lembaran Negara Republik Indonesia Tahun 2015 Nomor 58, tambahan Lembaran Negara Republik Indonesia Nomor 5679);
 4. Peraturan Pemerintah Nomor 43 Tahun 2014 tentang Peraturan Pelaksanaan Undang-Undang Nomor 6 Tahun 2014 tentang Desa (Lembaran Negara Republik Indonesia Tahun 2014 Nomor 123, Tambahan Lembaran Negara Republik Indonesia Nomor 5539) sebagaimana telah diubah beberapa kali terakhir dengan Peraturan Pemerintah Nomor 11 Tahun 2019 tentang Perubahan Kedua Atas Peraturan Pemerintah Nomor 43 Tahun 2014 tentang Peraturan Pelaksanaan Undang-Undang Nomor 6

- 2014 tentang Desa, (Lembaran Negara Republik Indonesia Tahun 2019 Nomor 41);
5. Peraturan Menteri Dalam Negeri Nomor 80 Tahun 2015 tentang Pembentukan Produk Hukum Daerah (Berita Negara Tahun 2015 Nomor 2036) sebagaimana telah diubah dengan Peraturan Menteri Dalam Negeri Nomor 120 Tahun 2018, tentang Perubahan atas Peraturan Menteri Dalam Negeri Nomor 80 Tahun 2015 tentang Pembentukan Produk Hukum Daerah, (Lembaran Negara Republik Indonesia Tahun 2018 Nomor 157);
 6. Peraturan Menteri Dalam Negeri Nomor 82 Tahun 2015 Tentang Pengangkatan dan Pemberhentian Kepala Desa (Berita Negara Republik Indonesia Tahun 2016 Nomor 4) sebagaimana telah diubah dengan Peraturan Menteri Dalam Negeri Nomor 66 Tahun 2017 tentang Perubahan Atas Peraturan Menteri Dalam Negeri 82 Tahun 2015 tentang Pemberhentian dan Pengangkatan Kepala Desa (Berita Negara Republik Indonesia Tahun 2017 Nomor 1222);
 7. Peraturan Daerah Kabupaten Kampar Nomor 2 Tahun 2015 tentang Pemilihan Kepala Desa (Lembaran Daerah Kabupaten Kampar Tahun 2015 Nomor 2) sebagaimana telah diubah dengan Peraturan Daerah Kabupaten Kampar Nomor 13 Tahun 2017 tentang Perubahan Atas Peraturan Daerah Kabupaten Kampar Nomor 2 Tahun 2015 tentang Pemilihan Kepala Desa (Lembaran Daerah Kabupaten Kampar Tahun 2017 Nomor 13);
 8. Peraturan Bupati Kampar Nomor 54 Tahun 2019 tentang Penyelenggaraan Pemilihan Kepala Desa Serentak Bergelombang (Lembaran Daerah Kabupaten Kampar Tahun 2019 Nomor 54) sebagaimana telah diubah dengan Peraturan Bupati Kampar Nomor 32 Tahun 2021 tentang Perubahan Atas Peraturan Bupati Kampar Nomor 54 Tahun 2019 tentang Penyelenggaraan Pemilihan Kepala Desa Serentak Bergelombang (Lembaran Daerah Kabupaten Kampar Tahun 2021 Nomor 32);

MEMUTUSKAN :

Menetapkan :

- KESATU : Mengesahkan dan Mengangkat Kepala Desa Terpilih Hasil Pemilihan Kepala Desa Serentak Bergelombang di Kabupaten Kampar Tahun 2021 Masa Bakti Tahun 2021-2027 sebagaimana tercantum pada Lampiran Keputusan ini.
- KEDUA : Kepada Kepala Desa yang diangkat sebagaimana diktum KESATU Keputusan ini, melaksanakan tugas, fungsi, wewenang dan tanggung jawab sebagai Kepala Desa sesuai dengan Peraturan Perundang-undangan.

- KETIGA : Kepala Desa yang diangkat diberikan Penghasilan Tetap serta tunjangan lainnya sebagai Kepala Desa sesuai Ketentuan Perundang-undangan yang berlaku sebagaimana tercantum pada Lampiran Keputusan ini.
- KEEMPAT : Masa Jabatan Kepala Desa Terpilih 6 (enam) Tahun terhitung sejak tanggal Pelantikan dan PETIKAN Keputusan ini disampaikan kepada Kepala Desa yang bersangkutan.
- KELIMA : Segala biaya yang ditimbulkan akibat ditetapkannya Keputusan ini dibebankan kepada Anggaran Pendapatan dan Belanja Daerah Kabupaten Kampar.
- KEENAM : Keputusan Bupati ini mulai berlaku pada tanggal ditetapkan.

Ditetapkan di Bangkinang
pada tanggal 20 Desember 2021

BUPATI KAMPAR

CAHYO SUGENG SUSANTO

1	2	3	4
40	HAIRIYONO, SH.I	KEPALA DESA LUBUK AGUNG KECAMATAN XIII KOTO KAMPAR	
41	ARJUNALIS	KEPALA DESA KOTO MESJID KECAMATAN XIII KOTO KAMPAR	
42	MUKHTAR LUTHFI	KEPALA DESA PONGKAI ISTIQOMAH KECAMATAN XIII KOTO KAMPAR	
43	ANUAR PRANATA, S.AB	KEPALA DESA BINAMANG KECAMATAN XIII KOTO KAMPAR	
44	KHAIRUL AMRI	KEPALA DESA BATU LANGKAH KECIL KECAMATAN KUOK	
45	ABDI SYUKRI, ST	KEPALA DESA EMPAT BALAI KECAMATAN KUOK	
46	MHD. TOHA	KEPALA DESA LERENG KECAMATAN KUOK	
47	DEFRI YUNENDRA, S.Si	KEPALA DESA PULAU TERAP KECAMATAN KUOK	
48	MHD. ALIMUDDIN	KEPALA DESA TAMBANG KECAMATAN TAMBANG	
49	LIMASNUR, S.Sos	KEPALA DESA KUAPAN KECAMATAN TAMBANG	
50	BUDI SETIAWAN	KEPALA DESA TELUK KENIDAI KECAMATAN TAMBANG	
51	MHD. YANIS	KEPALA DESA AURSATI KECAMATAN TAMBANG	
52	DARUSMAN	KEPALA DESA PADANG LUAS KECAMATAN TAMBANG	
53	M. YANIS	KEPALA DESA TERANTANG KECAMATAN TAMBANG	
54	DARMAWAN, SH	KEPALA DESA KUALU KECAMATAN TAMBANG	
55	ANDRA MAISTAR, S.Sos	KEPALA DESA TARAI BANGUN KECAMATAN TAMBANG	
56	H. ZAMRINUR	KEPALA DESA BALAM JAYA KECAMATAN TAMBANG	
57	ZAMRI. S	KEPALA DESA BULUH NIPIS KECAMATAN SIAK HULU	
58	HALIM HANAFIAH, S.IP	KEPALA DESA TANJUNG BALAM KECAMATAN SIAK HULU	
59	LISANOR	KEPALA DESA KEPAU JAYA KECAMATAN SIAK HULU	
60	PEBRI SAPUTRA	KEPALA DESA LUBUK SIAM KECAMATAN SIAK HULU	
61	SAMIRIN	KEPALA DESA BUKIT KEMUNING KECAMATAN TAPUNG HULU	

4. Peraturan Pemerintah Republik Indonesia Nomor 43 tahun 2014 tentang peraturan pelaksanaan Undang – undang Nomor 6 tahun 2014 tentang Desa;
5. Peraturan Pemerintah Republik Indonesia Nomor 60 tahun 2014 tentang Dana Desa yang bersumber dari Anggaran pendapatan dan Beanja Desa;
6. Peraturan Menteri Dalam Negeri Nomor 111 Tahun 2014 tentang Pedoman Teknis Peraturan Desa;
7. Peraturan Menteri Dalam Negeri Nomor 113 Tahun 2014 tentang Pedoman Keuangan Desa;
8. Peraturan Menteri Dalam Negeri Nomor 114 Tahun 2014 tentang Pedoman Pembangunan Desa;
9. Peraturan Menteri Desa, PDT dan Trans Nomor 1 tahun 2015 tentang pedoman Kewenangan berdasarkan Hak Asal Usul dan kewenangan Lokal Berkaa Desa;
10. Peraturan Menteri Desa, PDT dan Trans Nomor 2 tahun 2015 tentang Pedoman Tata Tertib dan Mekanisme Pengambilan Keputusan Musyawarah Desa;
11. Peraturan Pemerintah Kabupaten Kampar nomor tahun tentang Rancangan Pmbangunan Jangka Menengah Daerah;
12. Peraturan Bupati Kampar Nomor 63 tahun 2019 tentang Petunjuk Teknis Perencanaan Pembangunan Desa;

MEMUTUSKAN:

- Menetapkan
Pertama :
- Menetapkan Susunan Tim Penyusun Rencana Pembangunan Jangka Menengah Desa (RPJMDes) Tahun 2022 - 2027 sebagai berikut :
- | | | |
|------------|------------------------|----------------------------|
| Pembina | 1. Legiman, S.A.P | (Kepala Desa) |
| Ketua | 2. Mohklasim, SKM | (Sekretaris Desa) |
| Sekretaris | 3. Andy Prayoga, SE | (Kaur Perencanaan Desa) |
| Anggota | 4. Retno Suropto, S.AB | (Kaur Keuangan Desa) |
| | 5. Rizky Anda , SH | (Kasi Pemerintahan Desa) |
| | 6. Juwono | (Kasi Kesejahteraan Desa) |
| | 7. Vela Nitasari, S.Pd | (Kasi Pelayanan Desa) |
| | 8. Karwanto | (LPM) |
| | 9. Kurniawati | (KPM) |
- Kedua : Tugas dan Tanggung jawab Tim Penyusun RPJMDes adalah

DAFTAR SUMBER DAYA PEMBANGUNAN

DESA : : CINTA DAMAI
 KEC : : TAPUNG HILIR
 KAB : : KAMPAR
 PROVINSI : : RIAU

NO	URAIAN SUMBER DAYA PEMBANGUNAN	JUMLAH	SATUAN
1	Gedung TK PAUD	1	unit
2	SD/MI	1	unit
3	MDTA	1	unit
4	Gedung Posyandu	1	unit
5	Gedung Serbaguna	1	unit
6	Gedung Lembaga	1	unit
7	Gedung PUSTU	1	unit
8	Masjid	4	unit
9	Mushala	5	unit
10	Pasar Desa	1	unit
11	Sarana Olahraga	4	unit
12	PAMSIMAS	2	unit
13	Pos Keamanan Desa	14	unit
14	Jumlah Bayi bawah 2 tahun	103	Orang
15	Jumlah Ibu Hamil	45	Orang
16	Imunisasi folio	96	Orang
17	Imunisasi DPT 1	75	Orang
18	Jumlah balita	420	Orang
19	Balita Gizi baik	415	Orang
20	Pengguna Sumur galian	729	Orang
21	Pengguna sumur pompa/bor	57	KK
22	Jumlah lembaga LPM	1	Lembaga
23	Jumlah PKK Desa	1	Lembaga
24	KUD	1	Lembaga
25	BUMDes	1	Lembaga

BAGAN KELEMBAGAAN DESA CINTA DAMAI

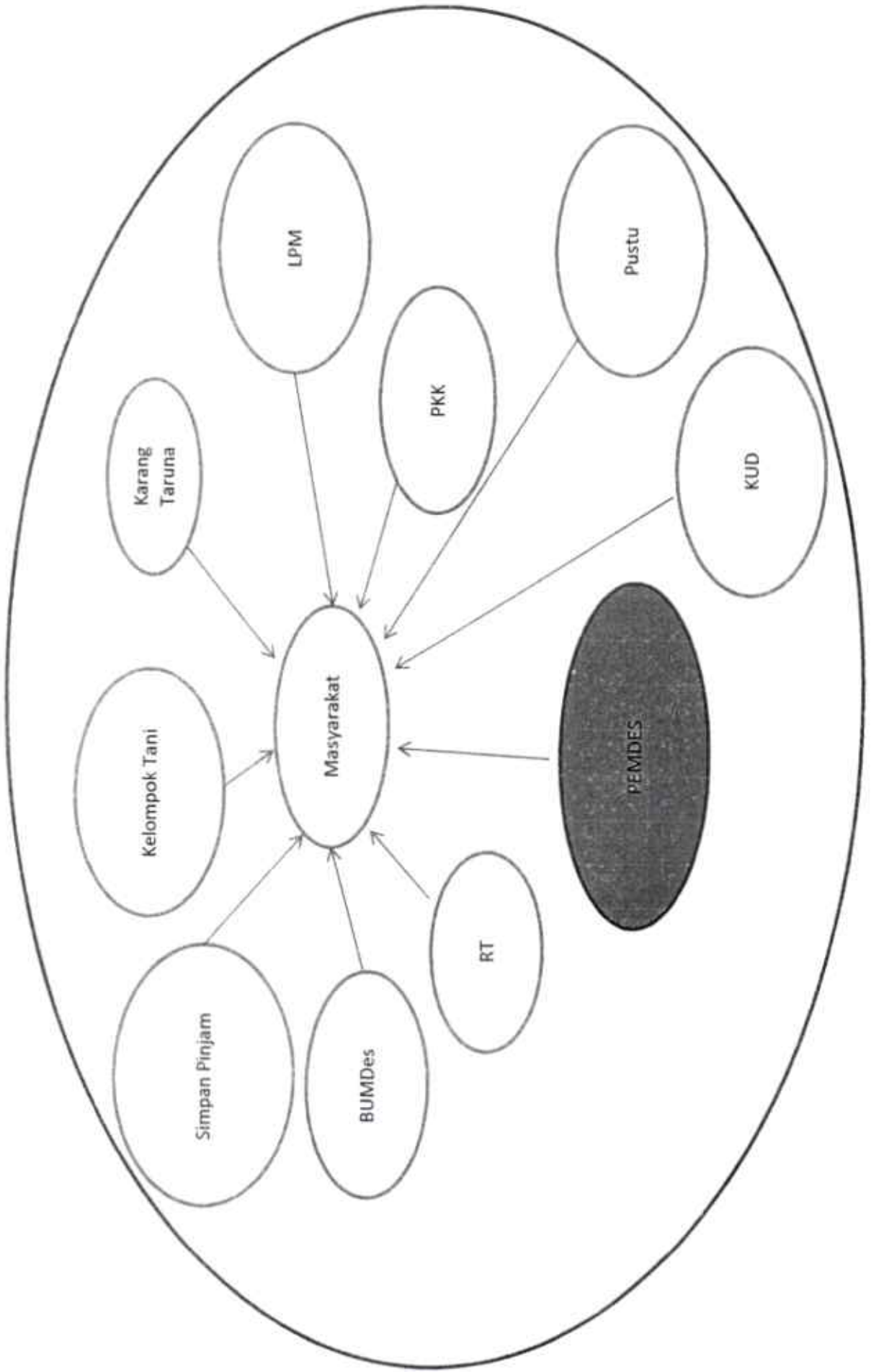



PEMERINTAH KABUPATEN KAMPAR
KANTOR KEPALA DESA CINTA DAMAI
KECAMATAN TAPUNG HILIR

Alamat : Jln. Perintis

Kode Pos 28464

BERITA ACARA
PELAKSANAAN PENGKAJIAN KEADAAN DESA

Berkaitan dengan RPJM Desa, di Desa Cinta Damai Kecamatan Tapung Hilir Kabupaten Kampar Provinsi Riau Maka pada:

Hari dan tanggal : Selasa, 01 Februari 2022
Jam : 09.00 WIB, s/d Selesai
Tempat : Kantor Desa

Telah dilaksanakan kegiatan pengkajian keadaan Desa yang dihadiri oleh wakil - wakil dari Kelompok, Kepala Dusun, warga Dusun, Tokoh Masyarakat dan unsur lain yang terkait di Desa sebagaimana tercantum dalam daftar hadir. Agenda kegiatan yang dilakukan didalam proses pengkajian Desa tersebut adalah :

1. Daftar Rencana Program dan Kegiatan Kabupaten yang masuk Desa
2. Data Desa yang sudah diselaraskan (Daftar Sumber Daya Alam, Daftar Sumber Daya Manusia, Daftar Sumber Daya Pembangunan, Daftar Sumber Daya Sosial Budaya,
3. Rekapitulasi Usulan Rencanan Pembangunan Desa,
4. Daftar Gagasan Dusun/Kelompok
5. Daftar Masalah dan Potensi dari Sketsa Desa
6. Daftar Masalah dan Potensi dari Kalender Musim
7. Daftar Masalah dan Potensi dari Bagan Kelembagaan
8. Pengelompokan Masalah Desa
9. Penentuan Peringkat Masalah Desa
10. Pengkajian Tindakan Pemecahan Masalah Desa
11. Penentuan Peringkat Tindakan Desa
12. Rekapitulasi program yang disusun dalam RPJMDes 2022-2027
13. Rancangan RPJMDes 2022-2027 yang didalamnya dilampiri Formulir RPJMDes 2022-2027

Demikian Berita Acara ini dibuat dan disahkan dengan penuh tanggungjawab dan dipergunakan sebagaimana mestinya.

Cinta Damai, 01 Februari 2022

Mengetahui:

Kepala Desa Cinta Damai



Legiman, S.A.P

Ketua BPD



Ahmad Sukardi, S.Pd

Ketua Tim Penyusun
RPJMDes

Mohklasim, SKM

FORMAT LAPORAN PELAKSANAAN PENGAJIAN KEADAAN DESA
LAPORAN PELAKSANAAN PENGAJIAN KEADAAN DESA

Desa : Cinta Damai
Kecamatan : Tapung Hilir
Kabupaten : Kampar
Provinsi : Riau

I. Latar Belakang

Bahwa berdasarkan Undang-undang Nomor 6 tahun 2014 tentang Desa, (Lembaran Negara Republik Indonesia Tahun 2014 Nomor 7) peraturan Pemerintah Republik Indonesia Nomor 43 tahun 2014 tentang Peraturan pelaksanaan Undang-undang Nomor 6 Tahun 2014 tentang Desa Peraturan Pemerintah Republik Indonesia Nomor 60 tahun 2014 tentang Dana Desa yang bersumber dari Anggaran Pendapatan dan Belanja Negara, Desa adalah Desa adalah desa dan desa adat atau yang disebut dengan nama lain, selanjutnya disebut Desa, adalah kesatuan masyarakat hukum yang memiliki batas wilayah yang berwenang untuk mengatur dan mengurus urusan pemerintahan, kepentingan masyarakat setempat, berdasarkan prakarsa masyarakat, hak asal-usul, dan / hak tradisional yang diakui dan dihormati dalam sistem Pemerintahan Negara Kesatuan Republik Indonesia.

Landasan Pemikiran dalam pengaturan mengenai desa adalah keanekaragaman, partisipasi, otonomi asli, demokrasi dan pemberdayaan masyarakat.

Berdasarkan pola pemikiran dimaksud, dimana bahwa berwenang mengurus kepentingan masyarakat setempat berdasarkan asal-usul dan adat istiadat setempat yang diakui dan /atau dibentuk dalam sistem Pemerintahan Nasional dan berada di Kabupaten/Kota, maka sebuah desa diharuskan mempunyai perencanaan yang matang berdasarkan partisipasi dan transparansi serta demokrasi yang berkembang di desa, maka desa diharuskan mempunyai Rencana Pembangunan Jangka Menengah Desa (RPJM Desa) ataupun Rencana Pembangunan Tahunan Desa (RKP Desa).

RPJM Desa Cinta Damai ini merupakan rencana strategis Desa Cinta Damai untuk mencapai tujuan dan cita-cita desa. RPJM Desa tersebut nantinya akan menjadi dokumen perencanaan yang akan menyesuaikan perencanaan tingkat Kabupaten. Spirit ini apabila dapat dilaksanakan dengan baik maka kita akan memiliki sebuah perencanaan

yang memberi kesempatan kepada desa untuk melaksanakan kegiatan perencanaan pembangunan yang lebih sesuai dengan prinsip-prinsip Pemerintahan yang baik (*Good Government*) seperti partisipatif, transparan dan akuntabilitas.

II. Tujuan

Adapun tujuan diadakannya penyusunan Rencana pembangunan Jangka Menengah Desa (RPJMDes) adalah :

1. Membuat suatu dokumen perencanaan pembangunan yang memberikan arah kebijakan keuangan desa, strategi pembangunan desa, sasaran-sasaran setrategis yang ingin dicapai selama Lima tahun kedepan.
2. Memberikan arah mengenai kebijakan umum dan program pembangunan desa selama Lima tahun kedepan.
3. Menjadi landasan bagi penyusunan usulan program desa yang akan dibiayai oleh APBDes, APBD Kabupaten, APBD Propinsi serta APBN.
4. Sebagai bahan evaluasi serta refleksi pembangunan yang akan datang.
5. Sebagai media informasi dan juga pengukuran kinerja pemerintah desa terkait capaian-capaian pembangunan dalam kurun waktu Lima tahun kedepan.

III. Tim Pelaksanan Pengkajian Keadaan Desa

Pembina	: 1. Legiman, S.A.P	(Kepala Desa)
Ketua	: 2. Mohklasim, SKM	(Sekretaris Desa)
Sekretaris	: 3. Andy Prayoga, SE	(Kaur Perencanaan Desa)
Anggota	: 4. Retno Suropto, S.AB	(Kaur Keuangan Desa)
	5. Risky Anda, SH	(Kasi Pemerintahan Desa)
	6. Juwono	(Kasi Kesejahteraan Desa)
	7. Vela Nita Sari	(Kasi Pelayanan Desa)
	8. Karwanto	(LPM)
	9. Misdi Kuswanto	(Kadus II)
	10. Usmaydi Tanjung	(Kadus III)
	11. Suwarso	(Kadus I)
	12. Kurniawati	(Unsur Perempuan/KPM)

IV. Pendekatan dan Metode

Pengkajian keadaan desa dilakukan secara partisipatif dengan menggunakan metode P3MD (perencanaan Partisipatif Pembangunan Masyarakat Desa) dari F1 s.d F7 selanjutnya membuat rekapitulasi program yang disusun dalam RPJMDes 2022-2027.

V. Alat Kaji dan Instrumen

Alat kaji yang digunakan adalah peta sosial Desa, Kalender Musim dan bagan antar Lembaga/Kelembagaan dari F1 s.d F7 selanjutnya membuat rekapitulasi program yang disusun dalam RPJMDes 2022-2027.

VIII. Rencana Tindak Lanjut

Menyusun Rencana Kerja Pemerintah Desa (RKPDDes) Tahunan Desa dari penjabaran RPJMDes 2022-2027

Mengetahui:
Kepala Desa

Legiman, S.A.P



Cinta Damai, 01 Februari 2022
Ketua Tim Penyusun RPJMDesa

Mohklasim, SKM



PEMERINTAH KABUPATEN KAMPAR
KANTOR KEPALA DESA CINTA DAMAI
KECAMATAN TAPUNG HILIR

Alamat : Jln. Perintis

Kode Pos 28464

BERITA ACARA
MUSYAWARAH DUSUN I
PENYUSUNAN RANCANGAN RPJMDes

Berkaitan Dengan Rencana Pelaksanaan Penyusunan RPJMDes 2022 - 2027 Di Desa Cinta Damai Kecamatan Tapung Hilir Kabupaten Kampar Provinsi Riau ,Maka pada Hari ini :

Hari dan Tanggal : Kamis , 30 Desember 2021
Jam : 20.00 WIB. s/d Selesai
Tempat : Kediaman Rumah Kepala Dusun

Diadakan Acara Musyawarah Dusun I, yang di Hadiri Oleh Kepala Dusun, Ketua RT Ketua Rw, Tokoh Masyarakat dan Perwakilan dari Pemerintahan Desa Cinta Damai, Daftar Hadir terlampir.

A. Materi Dan Topik

1. Sosialisasi Tujuan Diadakannya Musyawarah
2. Penetapan Program RPJMDes
3. Tanggapan, Masukan Dari peserta Musyawarah
4. Penyampaian Hasil Pembahasan Peserta Musyawarah

B. Unsur Pimpinan Rapat Dan Narasumber

Pimpinan Rapat	: Suwarso	Dari Kepala Dusun I
Sekretaris / Notulen	: Hartono	Dari Ketua RT. 001 Dusun I
Narasumber	: 1. Legiman, S.A.P	Dari Kepala Desa
	2. Mohklasim, SKM	Dari Sekretaris Desa
	2. Ahmad Sukardi, S.Pd	Dari Ketua BPD
	3. Karwanto	Dari Ketua LPM

Telah Dilakukan Pembahasan dan diskusi terhadap materi atau topik diatas selanjutnya memutuskan dan menyepakati beberapa hal yang berketetapan menjadi keputusan akhir dari musyawarah (Daftar Hasil Musyawarah Terlampir).

Demikianlah Berita Acara ini dibuat dan Disahkan dengan penuh Tanggung jawab agar dapat dipergunakan sebagaimana mestinya.

Desa Cinta Damai, 30 Desember 2021

Mengetahui :
Kepala Desa Cinta Damai



Legiman, S.A.P

Ketua Dusun I

Suwarso



PEMERINTAH KABUPATEN KAMPAR
KANTOR KEPALA DESA CINTA DAMAI
KECAMATAN TAPUNG HILIR

Alamat : Jln. Perintis

Kode Pos 28464

BERITA ACARA
MUSYAWARAH DUSUN II
PENYUSUNAN RANCANGAN RPJMDes

Berkaitan Dengan Rencana Pelaksanaan Penyusunan RPJMDes 2022 - 2027 Di Desa Cinta Damai Kecamatan Tapung Hilir Kabupaten Kampar Provinsi Riau ,Maka pada Hari ini :

Hari dan Tanggal : Kamis , 30 Desember 2021
Jam : 20.00 WIB s/d Selesai
Tempat : Kediaman Rumah Kepala Dusun

Diadakan Acara Musyawarah Dusun II, yang di Hadiri Oleh Kepala Dusun, Ketua RT Ketua Rw, Tokoh Masyarakat dan Perwakilan dari Pemerintahan Desa Cinta Damai, Daftar Hadir terlampir.

A. Materi Dan Topik

1. Sosialisasi Tujuan Diadakannya Musyawarah
2. Penetapan Program RPJMDes
3. Tanggapan, Masukan Dari peserta Musyawarah
4. Penyampaian Hasil Pembahasan Peserta Musyawarah

B. Unsur Pimpinan Rapat Dan Narasumber

Pimpinan Rapat	: Misdi Kuswanto	Dari Kepala Dusun II
Sekretaris / Notulen	: Andy Prayoga, SE	Dari Kaur Perencanaan Desa
Narasumber	: 1. Legiman, S.A.P	Dari Kepala Desa Desa
	2. Mohklasim, SKM	Dari Sekretaris Desa
	3. Ahmad Sukardi, S.Pd	Dari Ketua BPD
	4. Karwanto	Dari Ketua LPM

Telah Dilakukan Pembahasan dan diskusi terhadap materi atau topik diatas selanjutnya memutuskan dan menyepakati beberapa hal yang berketetapan menjadi keputusan akhir dari musyawarah (Daftar Hasil Musyawarah Terlampir).

Demikianlah Berita Acara ini dibuat dan Disahkan dengan penuh Tanggung jawab agar dapat dipergunakan sebagaimana mestinya.

Desa Cinta Damai, 30 Desember 2021

Mengetahui :
Kepala Desa Cinta Damai



Legiman, S.A.P

Ketua Dusun II

Misdi Kuswanto



PEMERINTAH KABUPATEN KAMPAR
KANTOR KEPALA DESA CINTA DAMAI
KECAMATAN TAPUNG HILIR

Alamat : Jln. Perintis

Kode Pos 28464

BERITA ACARA
MUSYAWARAH DUSUN III
PENYUSUNAN RANCANGAN RPJMDes

Berkaitan Dengan Rencana Pelaksanaan Penyusunan RPJMDes 2022 - 2027 Di Desa Cinta Damai Kecamatan Tapung Hilir Kabupaten Kampar Provinsi Riau, Maka pada Hari ini :

Hari dan Tanggal : Senin, 03 Januari 2022
Jam : 20.00 WIB s/d Selesai
Tempat : Kediaman Rumah Kepala Dusun

Diadakan Acara Musyawarah Dusun III, yang di Hadiri Oleh Kepala Dusun, Ketua RT Ketua Rw, Tokoh Masyarakat dan Perwakilan dari Pemerintahan Desa Cinta Damai, Daftar Hadir terlampir.

A. Materi Dan Topik

1. Sosialisasi Tujuan Diadakannya Musyawarah
2. Penetapan Program RPJMDes
3. Tanggapan, Masukan Dari peserta Musyawarah
4. Penyampaian Hasil Pembahasan Peserta Musyawarah

B. Unsur Pimpinan Rapat Dan Narasumber

Pimpinan Rapat	: Usmayadi Tanjung	Dari Kepala Dusun III
Sekretaris / Notulen	: Andy Prayoga, SE	Dari Kaur Perencanaan Desa
Narasumber	: 1. Legiman, S.A.P	Dari Kepala Desa Desa
	2. Mohklasim, SKM	Dari Sekretaris Desa
	3. Ahmad Sukardi, S.Pd	Dari Ketua BPD
	4. Karwanto	Dari Ketua LPM

Telah Dilakukan Pembahasan dan diskusi terhadap materi atau topik diatas selanjutnya memutuskan dan menyepakati beberapa hal yang berketetapan menjadi keputusan akhir dari musyawarah (Daftar Hasil Musyawarah Terlampir).

Demikianlah Berita Acara ini dibuat dan Disahkan dengan penuh Tanggung jawab agar dapat dipergunakan sebagaimana mestinya.

Desa Cinta Damai, 03 Januari 2022

Mengetahui :
Kepala Desa Cinta Damai

Legiman, S.A.P

Ketua Dusun III

Usmayadi Tanjung



**DAFTAR REKAPITULASI USULAN RENCANA KEGIATAN PEMBANGUNAN DESA
TAHUN 2022 - 2027**

DESA : CINTA DAMAJ
KEC : TAPUNG HILIR
KAB : KAMPAR
PROVINSI : RIAU

NO	Bidang / Jenis Kegiatan			Lokasi (RT/RW /Dusun)	Volume /Satuan	Penerima Manfaat		
	Bidang	Sub Bidang	Jenis Kegiatan			Lk	Pr	RTM
1	2	3	4	5	6	7	8	9
A PENYELENGGARAAN PEMERINTAHAN DESA								
A.1 penyelenggaraan Belanja penghasilan tetap, Tunjangan dan Oprasional pemerintahan Desa								
	a	Penghasilan tetap dan Tunjangan pemerintah Desa		Desa	1 / Orang	1	0	0
			1	Desa	1 / Orang	1	0	0
			2	Desa	1 / Orang	1	0	0
			3	Desa	1 / Orang	1	0	0
			4	Desa	1 / Orang	1	0	0
			5	Desa	3 / Orang	2	1	0
			6	Desa	3 / Orang	2	1	0
			7	Desa	3 / Orang	2	1	0
			8	Desa	3 / Orang	2	1	0
			9	Desa	3 / Orang	3	0	0
			10	Desa	3 / Orang	3	0	0
			11	Desa	1 / Orang	0	1	0

NO	Bidang / Jenis Kegiatan		Lokasi (RT/RW /Dusun)	Volume /Satuan	Penerima Manfaat			
	Bidang	Sub Bidang			Lk	Pr	RTM	
1	2	3	4	5	6	7	8	9
			Jenis Kegiatan					
12			Insentif Staf Desa	Desa	2 /Orang	1	1	0
13			Insentif Staf Desa	Desa	2 /Orang	1	1	0
14			Tunjangan Hari Raya Kepala Desa	Desa	1 /Orang	1	0	0
15			Tunjangan Hari Raya Sekretaris Desa	Desa	1 /Orang	1	0	0
16			Tunjangan Hari Raya Kepala Seksi Desa	Desa	3 /Orang	2	1	0
17			Tunjangan Hari Raya Kepala Kaur Desa	Desa	3 /Orang	2	1	0
18			Tunjangan Hari Raya Kepala Dusun	Desa	3 /Orang	3	0	0
19			Jaminan Sosial Kesehatan/BPJS Kesehatan	Desa	11 /Orang	9	2	0
20			Jaminan sosial Ketenagakerjaan/ BPJS Ketenagakerjaan	Desa	11 /Orang	9	2	0
1	b.	Tunjangan/Insentif BPD		Desa	1 /Orang	1	0	0
2			Tambahan Insentif Ketua BPD	Desa	1 /Orang	1	0	0
3			Tunjangan Sekretaris BPD	Desa	1 /Orang	1	0	0
4			Tambahan Insentif Sekretaris BPD	Desa	1 /Orang	1	0	0
5			Tunjangan Anggota BPD	Desa	7 /Orang	5	2	0
6			Tambahan Insentif Anggota BPD	Desa	7 /Orang	5	2	0
1	c.	Insentif RT dan RW		Desa	18 RT/Thn	18	0	0
2			Tambahan Insentif Ketua RT	Desa	18 RT/Thn	18	0	0

NO	Bidang / Jenis Kegiatan			Lokasi (RT/RW/ /Dusun)	Volume /Satuan	Penerima Manfaat		
	Bidang	Sub Bidang	Jenis Kegiatan			Lk	Pr	RTM
1	2	3	4	5	6	7	8	9
			3	Desa	6 RW/Thn	6	0	0
			4	Desa	6 RW/Thn	6	0	0
		D Operasional Pemdes Dan BPD	1	Desa	12 Bulan/Thn	9	2	0
			2	Desa	12 Kali/Thn	9	2	0
			3	Desa	12 Bulan/Thn	9	2	0
			4	Desa	12 Bulan/Thn	1	0	0
			5	Desa	12 Bulan/Thn	9	2	0
			6	Desa	12 Bulan/Thn	9	2	0
			7	Desa	1 kali/Thn	9	2	0
			8	Desa	12 Bulan/Thn	9	2	0
			9	Desa	12 Bulan/Thn	7	2	0
			10	Desa	6 Kali/Thn	6	1	0
			11	Desa	8 kali/Thn	16	4	0
	A.2 Sub Bidang Sarana dan Prasarana Pemerintahan Desa							
		1	Desa	1 Kali/Thn	1187	1280	112	

NO	Bidang / Jenis Kegiatan				Lokasi (RT/RW /Dusun)	Volume /Satuan	Penerima Manfaat		
	Bidang	Sub Bidang	Jenis Kegiatan	Lk			Pr	RTM	
									4
1	2	3	4	5	6	7	8	9	
2			Belanja Sound System	Desa	1 Kali/Thn	1187	1280	112	
3			Belanja Desktop (Komputer)	Desa	1 Kali/Thn	9	2	112	
4			Belanja Komputer dan Suku Cadang	Desa	1 Kali/Thn	9	2	112	
5			Pembelian Alat Hadroh	Desa	1 Kali/Thn	1187	1280	112	
6			Pembangunan Garasi Ambulance Desa	Desa	1 Kali/Thn	1187	1280	112	
7			Pembelian Filling Kabinet	Desa	1 Kali/Thn	9	2	112	
8			Pembelian Kursi Rapat	Desa	1 Kali/Thn	1187	1280	112	
9			Pembelian AC	Desa	1 Kali/Thn	9	2	112	
10			Pengadaan Meja Kursi tamu (Sofa)	Desa	1 Set	1187	1280	112	
11			Pembelian Meja Rapat	Desa	1 Kali/Thn	1187	1280	112	
12			Pembelian Meja kerja	Desa	1 Kali/Thn	9	2	112	
13			Pemeliharaan Gedung / prasarana kantor Desa	Desa	1 Kali/Thn	9	2	112	
14			Perawatan Rutin Kantor Desa	Desa	1 Kali/Thn	9	3	112	

NO	Bidang / Jenis Kegiatan			Lokasi (RT/RW /Dusun)	Volume /Satuan	Penerima Manfaat		
	Bidang	Sub Bidang	Jenis Kegiatan			Lk	Pr	RTM
1	2	3	4	5	6	7	8	9
			15	Desa	1 Kali/Thn	1187	1280	112
			16	Desa	1 Kali/Thn	1187	1280	112
			17	Desa	1 Kali/Thn	1187	1280	112
			18	Desa	1 Kali/Thn	1187	1280	112
	A.3 Sub Bidang Administrasi kependudukan , pencatatan sipil , Statistik dan Kearsipan							
			1	Desa	1 Kali/Thn	1187	1280	112
			2	Desa	1 Kali/Thn	1187	1280	112
			3	Desa	1 Kali/Thn	1187	1280	112
			4	Desa	1 Kali/Thn	1187	1280	112
			5	Desa	1 Kali/Thn	1187	1280	112
			6	Desa	1 Kali/Thn	1187	1280	112
	A.4 Sub Bidang Tata Praja dan Pemerintahan , Perencanaan dan Pelaporan							

NO	Bidang / Jenis Kegiatan			Lokasi (RT/RW /Dusun)	Volume /Satuan	Penerima Manfaat		
	Bidang	Sub Bidang	Jenis Kegiatan			Lk	Pr	RTM
1	2	3	4	5	6	7	8	9
			Penyelenggaraan Musyawarah perencanaan Desa/ Pembahasan APBDes (Musdes , Musrenbangdes/Pra-Musrenbangdes, Dll Bersifat Reguler)	Desa	1 Kali/Thn	1187	1280	112
			penyelenggaraan Musyawarah desa Lainnya (Musdus,Rembug warga , dll yang Bersifat Non Reguler Sesuai Kebutuhan Desa)	Desa	1 Kali/Thn	1187	1280	112
			Penyusunan Dokumen Perencanaan Desa (RPJMDes / RKPDes , Dll)	Desa	1 Kali/Thn	1187	1280	112
			Penyusunan Dokumen Keuangan Desa (APBDes/APBDes Perubahan / LPJ APBDes, dan Seluruh Dokumen Terkait	Desa	1 Kali/Thn	1187	1280	112
			Pengelolaan / Administrasi / Inventarisasi / penilaian Aset Desa	Desa	1 Kali/Thn	1187	1280	112
			Penyusunan Kebijakan Desa (Perdes/Perkades,Dll- Diluar Dokumen Rencana pembangunan Desa / Keuangan)	Desa	1 Kali/Thn	1187	1280	112
			Penyusunan laporan Kepala Desa / penyelenggaraan Pemerintahan Desa (laporan Akhir Tahun anggaran, laporan Akhir Masa jabatan, laporan Keterangan Akhir Tahun Anggaran , Informasi Kepada Masyarakat)	Desa	1 Kali/Thn	1187	1280	112
			Pengembangan Sistem Informasi Desa	Desa	1 Kali/Thn	1187	1280	112

NO	Bidang / Jenis Kegiatan			Lokasi (RT/RW/Dusun)	Volume /Satuan	Penerima Manfaat			
	Bidang	Sub Bidang	Jenis Kegiatan			Lk	Pr	RTM	
1	2	3	4	5	6	7	8	9	
			Koordinasi / Kerjasama Penyelenggaraan pemerintahan dan Pembangunan Desa(antar desa/ kecamatan / Kabupaten, Pihak ketiga , dll)	Desa	1 Kali/Thn	1187	1280	112	
			Dukungan Pelaksanaan dan Sosialisai Pilkaades Penyaringan dan penjurangan Perangkat Desa dan pemilihan BPD (yang Menjadi Wewenang Desa)	Desa	1 Kali/Thn	1187	1280	112	
			penyelenggaraan Lomba Antar kewilayahan dan Pengiriman Kontigen dalam Mengikuti Lomba Desa	Desa	1 Kali/Thn	1187	1280	112	
			Sub Bidang Pertanahan						
			Administrasi Pertanahan (Pendaftaran Tanah , dan Pemberian registrasi Agenda Pertanahan)	Desa	1 Kali/Thn	1187	1280	112	
			mediasi Konflik Pertanahan	Desa	1 Kali/Thn	1187	1280	112	
			administrasi Pajak Bumi dan Bangunan (PBB)	Desa	1 Kali/Thn	1187	1280	112	
			penentuan / pengelasan / Pembangunan Batas / patok tanah Desa	Desa	1 Kali/Thn	1187	1280	112	
			B PEMBANGUNAN DESA						
			B.1 Sub Bidang Pendidikan						
			Penyelenggaraan PAUD/TPQ/MDTA Nonformal Milik Desa (Bantuan , pakaian Seragam, Oprasional dll)	Desa	1 Kali/Thn	35	40	112	
			Dukungan penyelenggaraan PAUD (APE , Sarana Paud , Dst)	Desa	1 Kali/Thn	35	40	112	

NO	Bidang / Jenis Kegiatan			Lokasi (RT/RW /Dusun)	Volume /Satuan	Penerima Manfaat		
	Bidang	Sub Bidang	Jenis Kegiatan			Lk	Pr	RTM
1	2	3	4	5	6	7	8	9
3			Pemeliharaan Sarana Prasarana Perpustakaan / taman Bacaan Desa/ Sanggar Belajar Milik Desa)	Desa	2 Kali	35	40	112
4			Pemeliharaan sarana dan Prasarana PAUD/MDTA Non Formal Desa	Desa	2 Kali	35	40	112
5			Pembangunan/rehabilitasi / peningkatan/ pegadaan sarana / Prasarana / Alat Peraga Edukatif (APE) PAUD/TPQ/ MDTA Non Formal Desa	Desa	1 unit	35	40	112
6			Pembangunan Gedung Perpustakaan Desa	Desa	1 Unit	1187	1280	112
7			Pembangunan Gedung Guru	Desa	1 Unit	33	40	112
8			Pagar SD	Desa	150 meter	150	160	112
9			Pagar MDTA	Desa	140 Meter	170	190	112
10			Pembangunan Gedung Paud	Desa	1 Unit	35	40	112
11			Rehabilitasi Ruang Belajar PAUD/ Lokal	Desa	1 Unit	35	40	112
12			Pembangunan Ruang Belajar MDTA/Lokal	Desa	2 Lokal	55	60	112
13			Pembangunan Ruang Belajar SD/ Lokal	Desa	4 Lokal	150	160	112
14			Rehabilitasi Ruang Guru MDTA	Desa	1 Lokal	55	60	112

NO	Bidang / Jenis Kegiatan			Lokasi (RT/RW /Dusun)	Volume /Satuan	Penerima Manfaat		
	Bidang	Sub Bidang	Jenis Kegiatan			Lk	Pr	RTM
1	2	3	4	5	6	7	8	9
			5	Desa	1 Keg	1187	1280	112
			6	Desa	1 Keg	1187	1280	112
			7	Desa	1 Unit	1187	1280	112
			8	Desa	1 keg	1187	1280	112
			9	Desa	1 keg	1187	1280	112
			10	Desa	1 Keg	1187	1280	112
B.3 Sub Bidang Pekerjaan Umum dan Penataan Ruang								
			1	Desa	3.000 Meter	1187	1280	112
			2	Desa	7.000 Meter	1187	1280	112
			3	Desa	8.600 Meter	1187	1280	112
			4	Desa	1.000 Meter	1187	1280	112
			5	Desa	1.000 Meter	1187	1280	112
			6	Desa	2 Unit	1187	1280	112
			7	Desa	7	1187	1280	112

NO	Bidang / Jenis Kegiatan				Lokasi (RT/RW/ /Dusun)	Volume /Satuan	Penerima Manfaat		
	Bidang	Sub Bidang	Jenis Kegiatan	Lk			Pr	RTM	
1	2	3	4	5	6	7	8	9	
8			pembangunan Box Culvert	Desa	22 Unit	1187	1280	112	
9			pengadaan penerangan jalan / Lampu Jalan	Desa	50 Titik	1187	1280	112	
10			Pembangunan/rehabilitasi Stadion Mini/Tribun Sepak Bola/lapangan bola kaki	Desa	1 Unit	467	483	137	
11			pembangunan / Rehabilitasi lapangan Volly Ball Lengkap	Desa	1 Unit	399	362	137	
12			Pembangunan Drainase Dusun I	Desa	1.500 meter	442	435	137	
13			Pembangunan Drainase Dusun II	Desa	2.000 meter	563	534	137	
14			Pembangunan Drainase Dusun III	Desa	5000 meter	442	435	137	
15			Pembangunan Semenisasi Dusun I	Desa	1.500 meter	1187	1280	112	
16			Pembangunan Semenisasi Dusun II	Desa	3.000 meter	1187	1280	112	
17			Pembangunan Semenisasi Dusun III	Desa	3.700 meter	1187	1280	112	
18			Pembangunan lapangan futsal	Desa	1 Unit	1187	1280	112	
19			Pengerasan Jalan RT 17 Dusun II	Desa	400 meter	1187	1280	112	
20			Pembuatan pemutahiran Peta Wilayah dan sosial Desa	Desa	1 Keg	1187	1280	112	
21			Pembangunan kantor BUMDES		1 Unit	1187	1280	112	
22			Rehap Gedung Serba Guna		1 Unit	1187	1280	112	
23			pembangunan gedung perpustakaan desa		1 Unit	1187	1280	112	

NO	Bidang / Jenis Kegiatan				Lokasi (RT/RW/ /Dusun)	Volume /Satuan	Penerima Manfaat		
	Bidang	Sub Bidang	Jenis Kegiatan				Lk	Pr	RTM
1	2	3	4	5	6	7	8	9	
			24	Pengadaan Paving Blok Gedung Serbaguna	1 Unit	1187	1280	112	
			25	Pengadaan Paving Blok Gedung Posyandu	1 Unit	1187	1280	112	
			26	Penataan jalan Lingkungan	1 Keg	1187	1280	112	
	B.4 Sub Bidang Kawasan Pemukiman								
			1	Dukungan pelaksanaan program Pembangunan Rumah Tidak layak Huni (RTLH) GAKIN (Pemetaan , Validasi, dll)	30 Unit	10	10	112	
			2	Dukungan pelaksanaan program Rehab bedah rumah (Pemetaan , Validasi, dll)	30 Unit	30	20	112	
			3	Pemeliharaan Sumber Air Bersih Milik Desa (PAMSIMAS & Sumur Bor)	29 Unit	1187	1280	112	
			4	Pembangunan SPALD dan MCK	10 Unit	1187	1280	112	
			5	pemeliharaan Sanitasi Pemukiman (Gorong - Gorong , Cuci Parit, Selokan , Dll Diluar Prasarana Jalan)	32 Buah	1187	1280	112	
	B.5 Sub Bidang Kehutanan dan Lingkungan Hidup								
			1	Pembangunan/Rehabilitasi/Peningkatan sarana prasarana Pelestarian Lingkungan Hidup	1 Unit	1187	1280	112	
			2	Pengadaan bibit tanaman pelindung	1 keg	1187	1280	112	
	B.6 Sub Bidang Perhubungan , Komunikasi dan Informatika								

NO	Bidang / Jenis Kegiatan		Lokasi (RT/RW /Dusun)	Volume /Satuan	Penerima Manfaat			
	Bidang	Sub Bidang			Jenis Kegiatan	Lk	Pr	RTM
1	2	3	4	5	6	7	8	9
			1	Desa	1 Unit	1187	1280	112
			2	Desa	1 Paket	1187	1280	112
			3		1 Paket	1187	1280	112
			4	Desa	1 Unit	1187	1280	112
			B.7 / Sub Bidang Pariwisata					
			1	Desa	1 Unit	1187	1280	112
			2	Desa	1 Keg	1187	1280	112
			3	Desa	2 Unit	1187	1280	112
			C. PEMBINAAN KEMASYARAKATAN DESA					
			C.1 / Sub Bidang ketertarikan, Ketertiban Umum, Dan Perlindungan Masyarakat					
			1	Desa	3 Unit	1187	1280	112
			2	Desa	1 Keg	1187	1280	112
			3	Desa	1 Keg	6	0	112

NO	Bidang / Jenis Kegiatan		Lokasi (RT/RW /Dusun)	Volume /Satuan	Penerima Manfaat			
	Bidang	Sub Bidang			Jenis Kegiatan	Lk	Pr	RTM
1	2	3	4	5	6	7	8	9
			4	Desa	1 Keg	6	0	112
			5	Desa	1 Keg	6	0	112
			6	Desa	1 Keg	6	0	112
			7	Desa	1 Keg	1187	1280	112
C.2 Sub Bidang Kebudayaan dan Keagamaan								
			1	Desa	1 Keg	1187	1280	112
			2	Desa	1 Keg	1187	1280	112
			3	Desa	1 Keg	1187	1280	112
			4	Desa	3 Keg	1187	1280	112
			5	Desa	4 Keg	1187	1280	112
			6	Desa	1 Keg	1187	1280	112
			7	Desa	1 Keg	1187	1280	112

NO	Bidang / Jenis Kegiatan			Lokasi (RT/RW /Dusun)	Volume /Satuan	Penerima Manfaat		
	Bidang	Sub Bidang	Jenis Kegiatan			Lk	Pr	RTM
1	2	3	4	5	6	7	8	9
			Pembinaan kelompok/klub Kepemudaan/Klub Olahraga	Desa	1 Keg	1187	1280	112
			Pemberian insentif tambahan guru tahfiz/ghorim/dll	Desa	1 Keg	1187	1280	112
			Pengadaan sarana dan prasarana kelompok seni dan budaya dan keagamaan	Desa	1 Keg	1187	1280	112
		C.3 Sub Bidang Kelembagaan Masyarakat						
			1 Pembinaan LPM	Desa	1 Keg	4	0	112
			2 Bantuan Operasioanal LPM	Desa	1 Keg	4	0	112
			3 Pembinaan karang Taruna	Desa	1 Keg	6	3	112
			4 Bantuan Operasioanal karang taruna	Desa	1 Keg	6	3	112
			5 Pembinaan kelompok seni dan budaya	Desa	1 Keg	5	5	112
			6 Pembinaan PHBI	Desa	1 Keg	11	0	112
			7 Pembinaan IRMAS	Desa	1 Keg	7	4	112
			8 Bantuan Operasioanal PKK	Desa	1 Keg	16	16	112
			9 Pembinaan PKK	Desa	1 Keg	16	16	112
		D. PEMBERDAYAAN MASYARAKAT DESA						
		D.1 Sub Bidang Kelautan dan Perikanan						
			1 Bantuan Perikanan (Bibit / Pakan)	Desa	1 Keg	1187	1280	112
			2 Pengadaan Alat Produksi Pembuatan Pelet	Desa	1 Keg	1187	1280	112

NO	Bidang / Jenis Kegiatan		Lokasi (RT/RW /Dusun)	Volume /Satuan	Penerima Manfaat			
	Bidang	Sub Bidang			Jenis Kegiatan	Lk	Pr	RTM
1	2	3	4	5	6	7	8	9
			3	Pelatihan/Bimtek/Pengenalan Teknologi Tepat Guna Perikanan darat	1 Keg	1187	1280	112
	D.2 Sub Bidang Pertanian dan Peternakan							
			1	Bantuan Ternakan Sapi/Kambing/Ayam/Bebek/dll	1 Keg	1187	1280	112
			2	Pengadaan Alat Produksi Penggilingan Pakan ternak sapi/Kambing	1 Keg	1187	1280	112
			3	Pengadaan Alat Produksi Pengelolaan Kompos	1 Keg	1187	1280	112
			4	Pelatihan/Bimtek/Pengenalan Teknologi Tepat Guna untuk Pertanian/Peternakan	1 Keg	1187	1280	112
	D.3 Sub Bidang Peningkatan Kapasitas Aparatur Desa							
			1	Peningkatan kapasitas kepala Desa	1 Keg	1	0	0
			2	Peningkatan kapasitas Perangkat Desa	1 Keg	11	2	0
			3	Peningkatan kapasitas aparatur RT dan RW	2 Keg	24	0	0
			4	Peningkatan Kapasitas BPD	1 Keg	7	2	0
	D.4 Sub Bidang Pemberdayaan Perempuan, Perlindungan anak dan Keluarga							
			1	Pelatihan / Penyuluhan Pemberdayaan Perempuan	1 Keg	0	50	112
			2	Pelatihan/Penyuluhan Perlindungan Anak	1 Keg	25	25	112
			3	Pelatihan dan Penguatan penyandang Difabel (Penyandang Disabilitas)	1 Keg	25	25	112
	D.5 Sub Bidang Koprasi Usaha Mikro kecil dan Menengah (UMKM)							

NO	Bidang / Jenis Kegiatan			Lokasi (RT/RW /Dusun)	Volume /Satuan	Penerima Manfaat		
	Bidang	Sub Bidang	Jenis Kegiatan			Lk	Pr	RTM
1	2	3	4	5	6	7	8	9
			Pengadaan Teknologi Tepat Guna Untuk Pengembangan Ekonomi Perdesaan Non Pertanian	Desa	1 Keg	1187	1280	112
			Pengadaan Teknologi Tepat Guna Untuk Pengembangan Ekonomi Perdesaan Pertanian	Desa	1 Keg	1187	1280	112
			Bantuan KUBE bagi Fakir Miskin	Desa	2 kelompok	1187	1280	112
			Bantuan Modal Usaha ekonomi Produktif Bagi Masyarakat Usaha Kecil Menengah	Desa	2 kelompok	1187	1280	112
			Pengadaan Alat Produksi Industry Level Desa	Desa	3 kelompok	1187	1280	112
			Peningkatan Kapasitas Kewirausahaan Pemuda Dan pemuda Desa	Desa	2 kelompok	1187	1280	112
			D.6 Sub Bidang Dukungan penanaman Modal					
			Peningkatan manajemen pengelolaan BUM Desa (Pelatihan yang di laksanakan Oleh Desa)	Desa	1 Keg	5	1	112
			Penguatan Modal BUM Desa	Desa	1 Keg	1187	1280	112
			Pengadaan Komputer Dan Printer Untuk BUMDesa	Desa	1Kkeg	5	1	112
			Pembangunan Sarana Prasarana BUM Desa	Desa	1 Keg	1187	1280	112
			D.7 Sub Bidang Perdagangan dan Perindustrian					
			Pemeliharaan Pasar Desa / Kios Milik Desa	Desa	1 Keg	1187	1280	112
			Pembangunan Los Pasar Desa	Desa	6 Unit	1187	1280	112

NO	Bidang / Jenis Kegiatan			Lokasi (RT/RW /Dusun)	Volume /Satuan	Penerima Manfaat		
	Bidang	Sub Bidang	Jenis Kegiatan			Lk	Pr	RTM
1	2	3	4	5	6	7	8	9
			Pembangunan Sarana Dan Prasarana Pasar Desa	Desa	1 Keg	1187	1280	112
			Pembangunan/Rehabilitasi/Kios/Los Milik Desa	Desa	1 Keg	1187	1280	112
E PENANGGULANGAN BENCANA, KEADAAN DARURAT DAN MENDESAR DESA								
E.1 Sub Bidang Penanggulangan Bencana								
			1 Kegiatan Penanggulangan Bencana	Desa	1 Paket	1187	1280	112
E.2 Sub Bidang Keadaan Darurat								
			1 Penanganan Bencana Wabah Penyakit Akibat Virus Corona (Covid - 19)	Desa	1 Keg	1187	1280	112
			2 Pencegahan Penyebaran Virus Corona (Desa Aman Covid - 19)	Desa	1 Keg	1187	1280	112
			3 penyediaan Sarana / Prasarana Penanggulangan Bencana	Desa	1 Unit	1187	1280	112
			4 Penyediaan Alat Kesehatan	Desa	1 Keg	1187	1280	112
			5 BLT Dana Desa	Desa	1 Keg	70	21	112

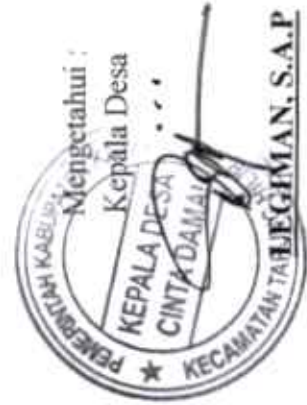

Mengetahui :
Kepala Desa
CINTA DAMAI

CINTA DAMAI FEBRUARI 2022
Ketua Tim Penyusun RPJM Desa

MOHKLASIM, SKM

**RENCANA PEMBANGUNAN JANGKA MENENGAH (RPJM) DESA
TAHUN 2022 - 2027**

DESA : CINTA DAMAI
KEC : TAPUNG HILIR
KAB : KAMPAR
PROVINSI : RIAU

NO	Bidang / Jenis Kegiatan		Lokasi (RT/RW /Dusun)	Prakiranan Volume	Sasaran/Manfaat	Waktu Pelaksanaan						Prakiranan Biaya dan Sumber Pembiayaan			Prakiranan Pola Pelaksanaan			
	Sub Bidang	Jenis Kegiatan				Tahun 1	Tahun 2	Tahun 3	Tahun 4	Tahun 5	Tahun 6	Jumlah (RP)	Sumber	Swakelola	Kerjasama Antar Desa	Kerjasama Pihak Ketiga		
1	2	3	4	5	6	7	8	9	10	11	12	13	14	15	16	17	18	19
A PENYELENGGARAAN PEMERINTAHAN DESA																		
A.1 penyelenggaraan Belanja penghasilan tetap, Tunjangan dan Oprasional pemerintahan Desa																		
a.	Penghasilan tetap dan Tunjangan pemerintah Desa																	
1		Penghasilan Tetap Kepala Desa	Desa	1 / Orang	Peningkatan Kinerja Pemerintahan Desa	✓	✓	✓	✓	✓	✓	✓	✓	180.000.000	APBDesa	✓	-	-
2		Tambahan Insentif Kepala Desa	Desa	1 / Orang	Peningkatan Kinerja Pemerintahan Desa	✓	✓	✓	✓	✓	✓	✓	✓	144.000.000	APBDes PAD	✓	-	-
3		Penghasilan Tetap Sekretaris Desa	Desa	1 / Orang	Peningkatan Kinerja Pemerintahan Desa	✓	✓	✓	✓	✓	✓	✓	✓	162.000.000	APBDesa	✓	-	-
4		Tambahan Insentif Sekretaris Desa	Desa	1 / Orang	Peningkatan Kinerja Pemerintahan Desa	✓	✓	✓	✓	✓	✓	✓	✓	108.000.000	APBDes PAD	✓	-	-
5		Penghasilan Tetap Kaur Desa	Desa	3 / Orang	Peningkatan Kinerja Pemerintahan Desa	✓	✓	✓	✓	✓	✓	✓	✓	475.200.000	APBDesa	✓	-	-
6		Tambahan Insentif Tetap Kaur Desa	Desa	3 / Orang	Peningkatan Kinerja Pemerintahan Desa	✓	✓	✓	✓	✓	✓	✓	✓	270.000.000	APBDes PAD	✓	-	-
7		Penghasilan Tetap Kasi Desa	Desa	3 / Orang	Peningkatan Kinerja Pemerintahan Desa	✓	✓	✓	✓	✓	✓	✓	✓	475.200.000	APBDesa	✓	-	-
8		Tambahan Insentif Kasi Desa	Desa	3 / Orang	Peningkatan Kinerja Pemerintahan Desa	✓	✓	✓	✓	✓	✓	✓	✓	270.000.000	APBDes PAD	✓	-	-
9		Penghasilan Tetap Kadus	Desa	4 / Orang	Peningkatan Kinerja Pemerintahan Desa	✓	✓	✓	✓	✓	✓	✓	✓	442.800.000	APBDesa	✓	-	-
10		Tambahan Insentif Kadus	Desa	4 / Orang	Peningkatan Kinerja Pemerintahan Desa	✓	✓	✓	✓	✓	✓	✓	✓	108.000.000	APBDesa PAD	✓	-	-
11		Insentif Pengurus Aset Desa	Desa	1 / Orang	Peningkatan Kinerja Pemerintahan Desa	✓	✓	✓	✓	✓	✓	✓	✓	7.200.000	APBDesa	✓	-	-
12		Insentif Staf Desa	Desa	2 / Orang	Peningkatan Kinerja Pemerintahan Desa	✓	✓	✓	✓	✓	✓	✓	✓	144.000.000	APBDesa	✓	-	-
13		Insentif Staf Desa	Desa	2 / Orang	Peningkatan Kinerja Pemerintahan Desa	✓	✓	✓	✓	✓	✓	✓	✓	144.000.000	APBDesa PAD	✓	-	-

NO	Bidang / Jenis Kegiatan				Lokasi (RT/RW /Dusun)	Prakiraa Volume	Sasaran/Manfaat	Waktu Pelaksanaan						Prakiraan Biaya dan Sumber Pembiayaan			Prakiraan Pola Pelaksanaan				
	Bidang	Sub Bidang	Jenis Kegiatan	5				6	7	8	9	10	11	12	13	14	15	16	17	18	19
1	2	3	4	5	6	7	8	9	10	11	12	13	14	15	16	17	18	19			
					Desa	12 Bulang/Thn	Berjalannya Organisasi dengan Lancar	✓	✓	✓	✓	✓	✓	32.400.000	APBDDesa	✓	-	-			
					Desa	12 Bulang/Thn	Berjalannya Organisasi dengan Lancar	✓	✓	✓	✓	✓	✓	36.000.000	APBDDesa	✓	-	-			
					Desa	12 Bulang/Thn	Berjalannya Organisasi dengan Lancar	✓	✓	✓	✓	✓	✓	108.000.000	APBDDesa	✓	-	-			
					Desa	12 Bulang/Thn	Berjalannya Organisasi dengan Lancar	✓	✓	✓	✓	✓	✓	107.805.600	APBDDesa	✓	-	-			
					Desa	1 kali/Thn	Berjalannya Organisasi dengan Lancar	✓	✓	✓	✓	✓	✓	39.600.000	APBDDesa	✓	-	-			
					Desa	12 Bulang/Thn	Berjalannya Organisasi dengan Lancar	✓	✓	✓	✓	✓	✓	504.000.000	APBDDesa	✓	-	-			
					Desa	12 Bulang/Thn	Berjalannya Organisasi dengan Lancar	✓	✓	✓	✓	✓	✓	174.000.000	APBDDesa	✓	-	-			
					Desa	6 Kali/Thn	Menemui, Kenalin Permasalahan dan Solusinya	✓	✓	✓	✓	✓	✓	48.630.000	APBDDesa	✓	-	-			
					Desa	8 kali/Thn	Terjalannya Komunikasi	✓	✓	✓	✓	✓	✓	72.000.000	APBDDesa	✓	-	-			
Total Sub Bidang penyelenggaraan Belanja pengabdian tetap, Tunjangan dan Operasional pemerintahan Desa														5.726.463.600							
A.2 Sub Bidang Sarana dan Prasarana Pemerintahan Desa																					
					Desa	1 Kali/Thn	Meningkatkan Keryamanan pelayanan Masyarakat	✓	✓	✓	✓	✓	✓	150.000.000	APBDDesa	✓	-	-			
					Desa	1 Kali/Thn	Meningkatkan Kerja Pemdes				✓			20.000.000	APBDDesa	✓	-	-			
					Desa	1 Kali/Thn	Meningkatkan Kerja Pemdes	✓	✓	✓	✓	✓	✓	15.000.000	APBDDesa	✓	-	-			
					Desa	1 Kali/Thn	Meningkatkan Kerja Pemdes	✓	✓	✓	✓	✓	✓	15.000.000	APBDDesa	✓	-	-			
					Desa	1 Kali/Thn	Meningkatkan Kerja Pemdes	✓				✓		25.000.000	APBDDesa	✓	-	-			
					Desa	1 Kali/Thn	Meningkatkan Keamanan Ambulance Desa		✓					45.000.000	APBDDesa	✓	-	-			
					Desa	1 Kali/Thn	Terusannya tata kelola kearsyafan Desa	✓	✓	✓	✓	✓	✓	22.800.000	APBDDesa	✓	-	-			

NO	Bidang / Jenis Kegiatan				Lokasi (RTRW / Dusun)	Prakiraan Volume	Sasaran/Manfaat	Waktu Pelaksanaan						Prakiraan Biaya dan Sumber Pembiayaan		Prakiraan Pola Pelaksanaan			
	Bidang #	Sub Bidang	Jenis Kegiatan					Tahun 1	Tahun 2	Tahun 3	Tahun 4	Tahun 5	Tahun 6	Jumlah (RP)	Sumber	Swa sama kelo la Desa	Kerja sama Antar Desa	Kerjasa Pihak Ketiga	
1	2	3	4	5	6	7	8	9	10	11	12	13	14	15	16	17	18	19	
					Desa	1 Kali/Thn	Meningkatkan Kerja Pemdes		√				√	75.000.000	APBDDesa	√	-	-	
					Desa	1 Kali/Thn	Meningkatkan Kerja Pemdes		√			√		7.000.000	APBDDesa	√	-	-	
					Desa	1 Set	Meningkatkan Kerja Pemdes		√					5.000.000	APBDDesa	√	-	-	
					Desa	1 Kali/Thn	Meningkatkan Kerja Pemdes		√	√	√	√		10.000.000	APBDDesa	√	-	-	
					Desa	1 Kali/Thn	Meningkatkan Kerja Pemdes		√	√		√		3.000.000	APBDDesa	√	-	-	
					Desa	1 Kali/Thn	Lingkungan Kerja Bersih Dan Nyaman		√	√	√	√	√	57.000.000	APBDDesa	√	-	-	
					Desa	1 Kali/Thn	Lingkungan Kerja Bersih Dan Nyaman		√	√	√	√	√	15.000.000	APBDDesa	√	-	-	
					Desa	1 Kali/Thn	mengetahui Tapal batas Desa							40.000.000	APBDDesa	√	-	-	
					Desa	1 Kali/Thn	Lingkungan Kerja Bersih Dan Nyaman		√	√	√	√	√	100.000.000	APBDDesa	√	-	-	
					Desa	1 Kali/Thn	Lingkungan Kerja Bersih Dan Nyaman			√				15.000.000	APBDDesa	√	-	-	
					Desa	1 Kali/Thn	Pelaksanaan Administrasi Profil Desa			√				5.000.000	APBDDesa	√	-	-	
Total Sub Bidang Sarana dan Prasarana Pemerintahan Desa															624.800.000				
A.3. Sub Bidang Administrasi Kependudukan , pencatatan sipil , Statistik dan Kearsipan																			
					Desa	1 Kali/Thn	Melaksanakan Keterlibatan administrasi Kependudukan		√	√	√	√	√	2.000.000	APBDDesa	√	-	-	
					Desa	1 Kali/Thn	Pelayanan Administrasi umum dan Kependudukan (surat Pengantar / pelayanan KTP, Akta kelahiran , Kartu Keluarga, DII)		√	√	√	√	√	15.000.000	APBDDesa	√	-	-	

NO	Bidang / Jenis Kegiatan			Lokasi (RT/RW/Dusun)	Prakiraan Volume	Sasaran/Manfaat	Waktu Pelaksanaan						Prakiraan Biaya dan Sumber Penerimaan		Prakiraan Pola Pelaksanaan			
	Bidang	Sub Bidang	Jenis Kegiatan				Tahun 1	Tahun 2	Tahun 3	Tahun 4	Tahun 5	Tahun 6	Jumlah (RP)	Sumber	Swa kelo la	Kerja sama Anta r Desa	Kerja sama Pibak Ketiga	
1	2	3	4	5	6	7	8	9	10	11	12	13	14	15	16	17	18	19
					Desa	1 Kali/Thn	Memperindah penyimpunan Dokumentasi Arsip Kegiatan Administrasi Desa	√	√	√	√	√	√	3.000.000	APBDDesa	√	-	-
					Desa	1 Kali/Thn	Penyuluhan dan Penyadaran masyarakat Tentang Kependudukan dan Catatan sipil	√						5.000.000	APBDDesa	√	-	-
					Desa	1 Kali/Thn	Pelatihan dan Analisis kemiskinan Desa secara Partisipatif	√	√					5.000.000	APBDDesa	√	-	-
					Desa	1 Kali/Thn	Penyusunan, Pendataan, dan Pemutakhiran Profil Desa Sesuai data IIM Berbasis SDGs Desa	√	√					60.000.000	APBDDesa	√	-	-
Total Sub Bidang Administrasi Kependudukan, pencatatan sipil, Statistik dan Kearsipan														90.000.000				
A.4 Sub Bidang Tata Praja dan Pemerintahan, Perencanaan dan Pelaporan																		
					Desa	1 Kali/Thn	Penyenggaraan Musyawarah perencanaan Desa/ Pembahasan APBDDes (Musdes , Musrenbangdes/Pra-Musrenbangdes, Dll Bersifat Reguler)	√	√	√	√	√	√	7.500.000	APBDDesa	√	-	-
					Desa	1 Kali/Thn	penyelenggaraan Musyawarah desa Lainnya (Musdus,Kermbug warpa , dll yang Bersifat Non Reguler Sesuai Kebutuhan Desa)	√	√	√	√	√	√	4.500.000	APBDDesa	√	-	-
					Desa	1 Kali/Thn	Penyusunan Dokumen Perencanaan Desa (RP/MDes / RK/PDes , Dll)	√	√	√	√	√	√	4.500.000	APBDDesa	√	-	-
					Desa	1 Kali/Thn	Penyusunan Dokumen Keuangan Desa (APBDDes/APBDDes Perubahan / LPJ APBDDes, dan Seluruh Dokumen Terkait	√	√	√	√	√	√	4.500.000	APBDDesa	√	-	-
					Desa	1 Kali/Thn	Pengelolaan / Administrasi / Inventarisasi / penilaian Aset Desa	√	√	√	√	√	√	4.500.000	APBDDesa	√	-	-
					Desa	1 Kali/Thn	Penyusunan Kebijakan Desa (Perdes/Perkades,Dll- Dilhur Dokumen Rencana pembangunan Desa / Keuangan)	√	√	√	√	√	√	4.500.000	APBDDesa	√	-	-

NO	Bidang / Jenis Kegiatan				Lokasi (RT/RW /Dusun)	Praktoran Volume	Sasaran/Manfaat	Waktu Pelaksanaan						Praktoran Biaya dan Sumber Pembiayaan			Praktoran Pola Pelaksanaan			
	Bidang	Sub Bidang	Jenis Kegiatan	Tahun 1				Tahun 2	Tahun 3	Tahun 4	Tahun 5	Tahun 6	Jumlah (RP)	Sumber	Swasembada	Kerjasama Antar Desa	Kerjasama Pihak Ketiga			
																		2022	2023	2024
1	2	3	4	5	6	7	8	9	10	11	12	13	14	15	16	17	18	19		
				Penyusunan laporan Kepala Desa / penyelenggaraan Pemerintahan Desa (laporan Akhir Tahun anggaran, laporan Akhir Masa jabatan, laporan Keterangan Akhir Tahun Anggaran , Informasi Kepada Masyarakat)	Desa	1 Kali/Thn	Mampu Menyusun Pembukuan Dengan Baik	✓	✓	✓	✓	✓	✓	4.500.000	APBDDesa	✓	-	-		
				Pengembangan Sistem Informasi Desa	Desa	1 Kali/Thn	Tersedianya Informasi Desa	✓	✓	✓	✓	✓	✓	4.500.000	APBDDesa	✓	-	-		
				Koordinasi / Kerjasama Penyelenggaraan pemerintahan dan Pembangunan Desa antar desa/ kecamatan / Kabupaten, Pihak ketiga, dll)	Desa	1 Kali/Thn	meningkatkan Pengetahuan merancang pembangunan Desa	✓	✓	✓	✓	✓	✓	4.500.000	APBDDesa	✓	-	-		
				Dukungan Pelaksanaan dan Sosialisasi Filkades Penyanggahan dan penjurangan Perangkat Desa dan pemilihan BPD (yang Menjadi Wewenang Desa)	Desa	1 Kali/Thn	peningkatan Pemahaman Pelaksanaan Physuaman Perangkat Desa	✓	✓	✓	✓	✓	✓	4.500.000	APBDDesa	✓	-	-		
				penyelenggaraan Lomba Antar kewilayahan dan Pengiriman Kontigen dalam Mengikuti Lomba Desa	Desa	1 Kali/Thn	Meningkatkan Potensi Desa	✓	✓	✓	✓	✓	✓	30.000.000	APBDDesa	✓	-	-		
Total Sub Bidang Tata Praja dan Pemerintahan, Perencanaan dan Pelaporan															78.000.000					
A.5 Sub Bidang Pertanian																				
				Administrasi Pertanian (Pendaftaran Tanah , dan Pemberian registrasi Agenda Pertanian)	Desa	1 Kali/Thn	Tersedianya Informasi Tentang pertanian Lingkungan Desa yang Jelas	✓	✓	✓	✓	✓	✓	10.000.000	APBDDesa	✓	-	-		
				mediasi Konflik Pertanian	Desa	1 Kali/Thn	penyelesaian Sengketa Tanah	✓	✓	✓	✓	✓	✓	5.000.000	APBDDesa	✓	-	-		
				administrasi Pajak Bumi dan Bangunan (PBB)	Desa	1 Kali/Thn	Tertib pajak bumi Dan Bangunan	✓	✓	✓	✓	✓	✓	5.000.000	APBDDesa	✓	-	-		
				penentuan / penegasan / Pembangunan Batas / patok tanah Desa	Desa	1 Kali/Thn	Kejelasan Status Batas Wilayah	✓	✓	✓	✓	✓	✓	5.000.000	APBDDesa	✓	-	-		
Total Sub Bidang Pertanian															25.000.000					
TOTAL PENYELENGGARAAN PEMERINTAHAN DESA															6.344.263.600					
B. PEMBANGUNAN DESA																				
B.1 Sub Bidang Pendidikan																				

NO	Bidang / Jenis Kegiatan				Lokasi (RT/RW /Dusun)	Prakiraaan Volume	Sasaran/Manfaat	Waktu Pelaksanaan						Prakiraaan Biaya dan Sumber Pembiayaan		Prakiraaan Pola Pelaksanaan									
	Bidang	Sub Bidang	Jenis Kegiatan	1				2	3	4	5	6	7	8	9	10	11	12	13	14	15	16	Swalolo	Kerjasama Antar Desa	Kerjasama Pihak Ketiga
1	2	3	4	5	6	7	8	9	10	11	12	13	14	15	16	17	18	19							
				1	Desa	1 Kali/Thn	Meningkatkan kesejahteraan Guru Honoror	√	√	√	√	√	√	√	86.400.000	APBDDesa	√	-	-						
				2	Desa	1 Kali/Thn	Terciptanya SDM yang Unggul	√							5.000.000	APBDDesa	√	-	-						
				3	Desa	2 Kali	Mengembangkan Minat Baca Masyarakat						√		5.000.000	APBDDesa	√	-	-						
				4	Desa	2 Kali	Meningkatkan Pelayanan Pendidikan Usia dini	√		√		√			30.000.000	APBDDesa	√	-	-						
				5	Desa	1 unit	Terciptanya SDM yang Unggul	√							275.000.000	APBDDesa	√	-	-						
				6	Desa	1 Unit	Mengembangkan Minat Baca Masyarakat		√						250.000.000	APBDDesa	√	-	-						
				7	Desa	1 Unit	Memudahkan Forum Silaturahmi Guru			√					200.000.000	APBDDesa	√	-	-						
				8	Desa	150 meter	meningkatkan Disiplin Siswa		√						150.000.000	APBD Kab	√	-	-						
				9	Desa	150 Meter	meningkatkan Disiplin Siswa			√					150.000.000	APBD Kab	√	-	-						
				10	Desa	1 Unit	meningkatkan Kualitas SDM sedari Dini	√							257.500.000	APBDDesa	√	-	-						
				11	Desa	1 Unit	Siswa dapat belajar Dengan Giat			√					40.000.000	APBD Kab	√	-	-						
				12	Desa	2 Lokal	Siswa dapat belajar Dengan Giat	√							515.000.000	APBD Kab	√	-	-						
				13	Desa	4 Lokal	Siswa dapat belajar Dengan Giat				√				1.030.000.000	APBD Kab	√	-	-						
				14	Desa	1 Lokal	Guru dapat Mengajar Dengan Giat			√					50.000.000	APBD Kab	√	-	-						
				15	Desa	4 Paket	Siswa dapat Belajar Dengan Nyaman				√				50.000.000	APBD Kab	√	-	-						
				16	Desa	12 kali/thn	Meningkatkan kesejahteraan Guru Honoror	√	√	√	√	√	√	√	86.400.000	APBDDesa	√	-	-						

NO	Bidang / Jenis Kegiatan		Lokasi (RT/RW /Dusun)	Prakiraan Volume	Sasaran/Manfaat	Waktu Pelaksanaan						Prakiraan Biaya dan Sumber Pembiayaan			Prakiraan Pola Pelaksanaan									
	Sub Bidang	Jenis Kegiatan				1	2	3	4	5	6	7	8	9	10	11	12	13	14	15	16	17	18	19
1	2	3	4	5	6	7	8	9	10	11	12	13	14	15	16	17	18	19						
17				pemberian insentif tambahan guru PAUD	Desa	12 kali/thn	Meningkatkan kesejahteraan Guru Honoror	✓	✓	✓	✓	✓	✓	43.200.000	APBDDesa	✓	✓	✓						
18				pemberian insentif tambahan guru SIDSTAF	Desa	12 kali/thn	Meningkatkan kesejahteraan Guru Honoror	✓	✓	✓	✓	✓	✓	86.400.000	APBDDesa	✓	✓	✓						
19				Pengelolaan perpustakaan Mhik Desa (pengadaan Buku - Buku Bacaan , Honor Penjaga untuk perpustakaan / Taman Baca Desa	Desa	1 Orang	meningkatkan Nutt Busan Masyarakat Desa	✓	✓	✓	✓	✓	✓	25.000.000	APBDDesa	✓	✓	✓						
Total Sub Bidang Pendidikan																								
1.334.900.000																								
B.2. Sub Bidang Kesehatan																								
1				penyenggaraan Pos Kesehatan Desa (PKD) Ponde Mhik Desa (obat -Obatan , Tambahan Insentif Bidan Desa / Perawat Desa, Penyediaan Pelayanan KB dan Alat Kontrasepsi Bagi Keluarga Mhikm	Desa	1 Orang	meningkatkan Pelayanan Kesehatan Masyarakat	✓	✓	✓	✓	✓	✓	5.000.000	APBDDesa	✓	✓	✓						
2				Penyenggaraan Poyandu (Makanan Tambahan , kelas Ibu Hamil, balita dan baduta, Kelas Artisn, Insentif Kader poyandu)	Desa	2 Keg	meningkatkan Pelayanan Kesehatan Masyarakat	✓	✓	✓	✓	✓	✓	8.000.000	APBDDesa	✓	✓	✓						
3				Bantuan Operasional Poyandu	Desa	3 Keg	meningkatkan Pelayanan Kesehatan Masyarakat	✓	✓	✓	✓	✓	✓	60.000.000	APBDDesa	✓	✓	✓						
4				PMTAS	Desa	120 Siswa	Meningkatkan Gizi Anak-Anak	✓	✓	✓	✓	✓	✓	234.000.000	APBDDesa	✓	✓	✓						
5				Perbaikan Gizi Masyarakat	DEsa	1 Keg	meningkatkan Pergetahuan Masyarakat	✓	✓	✓	✓	✓	✓	30.000.000	APBDDesa	✓	✓	✓						
6				Pembinaan dan Pelatihan Kader Poyandu	Desa	1 Keg	meningkatkan SDM Kader Poyandu	✓	✓	✓	✓	✓	✓	15.000.000	APBDDesa	✓	✓	✓						
7				Pemberian insentif kader poyandu/kader KPM/tenaga kesehatan desa lainnya	Desa	1 Keg	meningkatkan kesejahteraan Kader	✓	✓	✓	✓	✓	✓	27.000.000	APBDDesa	✓	✓	✓						
8				Penyenggaraan sosialisasi/Pencegahan Stunting	Desa	1 Keg	Meningkatkan SDM yang unggul	✓	✓	✓	✓	✓	✓	15.000.000	APBDDesa	✓	✓	✓						

NO	Bidang / Jenis Kegiatan				Lokasi (RT/RW /Dusun)	Praktoran Volume	Sasaran/Manfaat	Waktu Pelaksanaan						Praktoran Biaya dan Sumber Pembiayaan			Praktoran Pola Pelaksanaan		
	Bidan R	Sub Bidang	Jenis Kegiatan	Tahun 1				Tahun 2	Tahun 3	Tahun 4	Tahun 5	Tahun 6	Jumlah (RP)	Sumber	Swa kelo la	Kerja sama Antar Desa	Kerjasama Pihak Ketiga		
																		Tahun 2022	Tahun 2023
1	2	3	4	5	6	7	8	9	10	11	12	13	14	15	16	17	18	19	
				Pembangunan /Rehabilitasi/Peningkatan/Pengadaan sarana Prasarana Poyanada	Desa	1 Unit	meningkatkan Pelayanan Kesehatan Masyarakat	√	√	√	√	√	√	25.000.000	APBD Kab	√	-	-	
				Penyelenggaraan Pencegahan Penyebaran Virus Corona (covid-19) desa aman covid -19	Desa	1 Keg	Pencegahan Penyebaran Virus Corona	√	√					130.000.000	APBDDesa	√	-	-	
Total Sub Bidang Kesehatan																			
H.3. Sub Bidang Pekerjaan Umum dan Perumahan Rakyat																			
				Pengaspalan Jalan penghubung antar kabupaten	Desa	3.000 Meter	melancarkan Transportasi Desa	√	√	√	√	√	√	6.000.000.000	APBD Prov	√	-	-	
				Pengaspalan Jalan penghubung antar Desa	Desa	7.000 Meter	melancarkan Transportasi Desa	√	√	√	√	√	√	10.800.000.000	APBD Kab	√	-	-	
				perbaikan jalan Lingkungan Desa	Desa	8.660 Meter	melancarkan Transportasi Desa	√	√	√	√	√	√	2.580.000.000	APBD kab	√	-	-	
				Pengaspalan Jalan lingkungan desa	Desa	1.000 Meter	melancarkan Transportasi Desa	√	√	√	√	√	√	600.000.000	APBD kab	√	-	-	
				Pembangunan Sememisi jalan fasilitas umum desa	Desa	1.000 Meter	melancarkan Transportasi Desa	√	√	√	√	√	√	547.600.000	APBDDesa	√	-	-	
				Pembangunan Gaspra Tapal batas Desa	Desa	2 Unit	Menjaga Tapal Batas Wilayah Desa				√			50.000.000	APBDDesa	√	-	-	
				Rehabilitasi bangunan PUSTU Desa	Desa	7	mengembangkan Foodah masyarakat	√	√					25.000.000	APBDDesa	√	-	-	
				pengadaan penerangan jalan / Lampu Jalan	Desa	22 Unit	Melancarkan Aliran Air	√	√	√	√	√	√	521.400.000	APBDDesa	√	-	-	
				Pembangunan/rehabilitasi Stadion Mini/Tribun Sepak Bola/lapangan bola kaki	Desa	50 Tirik	meningkatkan Keernuan Desa							100.000.000	APBDDesa	√	-	-	
				pembangunan / Rehabilitasi lapangan Volly Ball Lengkap	Desa	1 Unit	Meningkatkan kegiatan masyarakat Desa dalam Bidang Olahraga	√	√	√	√	√	√	900.000.000	APBDDesa	√	-	-	
				Pembangunan Drainase Dusun I	Desa	1.500 meter	Meningkatkan kegiatan masyarakat Desa dalam Bidang Olahraga	√	√	√	√	√	√	150.000.000	APBDDesa	√	-	-	
				Pembangunan Drainase Dusun II	Desa	2.000 meter	Mencegah Terjadinya Banjir	√	√	√	√	√	√	969.585.000	APBDDesa	√	-	-	
				Pembangunan Drainase Dusun III	Desa	5000 meter	Mencegah Terjadinya Banjir	√	√	√	√	√	√	1.521.787.000	APBDDesa	√	-	-	
				Pembangunan Sememisi Dusun I	Desa	1.500 meter	Memperluas Sarana Transportasi	√	√	√	√	√	√	1.969.737.300	APBDDesa	√	-	-	

NO	Bidang / Jenis Kegiatan		Lokasi (RT/RW / Dusun)	Praktoran Volume	Sasaran/Manfaat	Waktu Pelaksanaan						Praktoran Pola Pelaksanaan						
	Bidan #	Sub Bidang				Jenis Kegiatan	Jumlah (RP)	Sumber	Tahun	Tahun	Tahun	Tahun	Tahun	Tahun	Kerjasama Antar Desa	Kerjasama Antar Desa Ketiga		
									1	2	3	4	5	6				
1	2	3	4	5	6	7	8	9	10	11	12	13	14	15	16	17	18	19
	16		Pembangunan Semenisasi Dusun II	Desa	3.000 meter	Mempelancar Sarana Transportasi	✓	✓	✓	✓	✓	✓	✓	1.292.787.000	APBDDesa	✓	-	-
	17		Pembangunan Semenisasi Dusun III	Desa	3.700 meter	Mempelancar Sarana Transportasi	✓	✓	✓	✓	✓	✓	✓	1.862.757.300	APBDDesa	✓	-	-
	18		Pembangunan lapangan futsal	Desa	1 Unit	Meningkatkan kegiatan masyarakat Desa dalam Bidang Olahraga	✓	✓	✓	✓	✓	✓	✓	758.000.000	APBDDesa	✓	-	-
	19		Pengerasan Jalan RT 17 Dusun II	Desa	400 meter	Mempelancar Sarana Transportasi	✓	✓	✓	✓	✓	✓	✓	215.000.000	APBDDesa	✓	-	-
	20		Pembuatan pemutabiran Peta Wilayah dan sosial Desa	Desa	1 Kej	Tersedianya luas wilayah Desa	✓	✓	✓	✓	✓	✓	✓	20.000.000	APBDDesa	✓	-	-
	21		Pembangunan kantor BUMDES	Desa	1 Unit	Meningkatkan ekonomi Masyarakat	✓	✓	✓	✓	✓	✓	✓	180.000.000	APBDDesa	✓	-	-
	22		Rohap Gedung Serba Guna	Desa	1 Unit	Tersedianya Vasilitas Umum Desa	✓	✓	✓	✓	✓	✓	✓	150.000.000	APBD Kab	✓	-	-
	23		pembangunan gedung pertemuan desa	Desa	1 Unit	meningkatkan SDM masyarakat	✓	✓	✓	✓	✓	✓	✓	275.000.000	APBDDesa	✓	-	-
	24		Pengadaan Paving Blok Gedung Serbaguna	Desa	1 Unit	Meningkatkan Pelayanan Poyanadu	✓	✓	✓	✓	✓	✓	✓	100.000.000	APBDDesa	✓	-	-
	25		Pengadaan Paving Blok Gedung Poyanadu	Desa	1 Unit	Meningkatkan pelayanan Masyarakat	✓	✓	✓	✓	✓	✓	✓	50.000.000	APBDDesa	✓	-	-
	26		Pemataan jalan lingkungan	Desa	1 Kej	Melancarkan lala Lintas	✓	✓	✓	✓	✓	✓	✓	150.000.000	APBDDesa	✓	-	-
Total Sub Bidang Pekerjaan Umum dan Perataan Ruang																32.758.258.600		
E.4. Sub Bidang Kawasan Pemukiman																		
	1		Dukungan pelaksanaan program Pembinaan Rumah Tidak Layak Huni (RTLH) GAKIN (Pemetaan , Validasi, dll)	Desa	30 Unit	Rumah memenuhi Standar Kesehatan	✓	✓	✓	✓	✓	✓	✓	10.800.000.000	APBD Kab dan APBD Prov	✓	-	-
	2		Dukungan pelaksanaan program Relap bedah rumah (Pemetaan , Validasi, dll)	Desa	30 Unit	Rumah memenuhi Standar Kesehatan	✓	✓	✓	✓	✓	✓	✓	3.150.000.000	APBD Kab	✓	-	-
	3		Pembinaan Sumber Air Bersih Milik Desa (PAMSIMAS & Sumur Box)	Desa	29 Unit	tersedianya Air Bersih	✓	✓	✓	✓	✓	✓	✓	58.000.000	APBDDesa	✓	-	-
	4		Pembangunan SPALD dan MCK	Desa	10 Unit	Menjaga Kesehatan Masyarakat	✓	✓	✓	✓	✓	✓	✓	150.000.000	APBDDesa	✓	-	-
	5		pembinaan Sanitasi Pemukiman (Gorong - Gorong , Cuci Panti, Selokan , dll Di luar Prasarana Jalan)	Desa	32 Buah	melancarkan Aliran Air	✓	✓	✓	✓	✓	✓	✓	20.000.000	APBDDesa	✓	-	-
Total Sub Bidang Kawasan Pemukiman																14.178.000.000		
E.5. Sub Bidang Kesehatan dan Lingkungan Hidup																		

NO	Bidang / Jenis Kegiatan		Lokasi (RT/RW /Dusun)	Praktoran Volume	Sasaran/Manfaat	Waktu Pelaksanaan						Praktoran Biaya dan Sumber Pembiayaan		Praktoran Pola Pelaksanaan		
	Bidang	Sub Bidang				2022	2023	2024	2025	2026	2027	Jumlah (RP)	Sumber	Swasembada	Kerjasama Antar Desa	Kerjasama Pihak Ketiga
1	5	6	7	8	9	10	11	12	13	14	15	16	17	18	19	
	1	Pembangunan/Rehabilitasi/Peningkatan sarana prasarana Pelestarian Lingkungan Hidup	Desa	1 Unit	Terciptanya Desa yang Indah dan Asri			√			175.000.000	APBDDesa	√	-	-	
	2	Pengadaan bibit tanaman pelindung	Desa	1 Keg	Terciptanya Desa yang Indah dan Asri	√		√			15.000.000	APBD Kab	√	-	-	
Total Sub Bidang Kehutanan dan Lingkungan Hidup																
B.6. Sub Bidang Perhubungan, Komunikasi dan Informatika																
	1	Penyediaan Informasi Publik Desa (Pembuatan Poster/spanduk/ baliho Informasi Penetapan / LPI APBDDes untuk warga, dll)	Desa	1 Unit	Keterbukaan Informasi Publik	√		√			35.000.000	APBDDesa	√	-	-	
	2	Perbaikan papan rambu reklame di Jalan Desa	Desa	1 Paket	Keterbukaan Informasi Publik			√			30.000.000	APBDDesa	√	-	-	
	2	Perbaikan Rambu-Rambu di Jalan Desa	Desa	1 Paket	Keselamatan Pengguna Jalan			√			10.000.000	APBDDesa	√	-	-	
	3	pengelolaan dan Pembuatan jaringan/ Instalasi Komunikasi dan Informasi Lokal desa	Desa	1 Unit	Tersedianya Informasi Desa	√					45.000.000	APBDDesa	√	-	-	
Total Sub Bidang Perhubungan, Komunikasi dan Informatika																
B.7. Sub Bidang Pariwisata																
	1	Pembangunan / Rehabilitasi / peningkatan sarana dan prasarana pariwisata Milik Desa	Desa	1 Unit	Meningkatkan Potensi Desa	√		√			2.500.000.000	APBDDesa	√	-	-	
	2	Pengembangan Kebun wisata Tingkat Desa	Desa	1 Keg	Meningkatkan Potensi Desa	√		√			300.000.000	APBDDesa	√	-	-	
	3	Pengembangan Pariwisata Tingkat Desa	Desa	2 Unit	Meningkatkan Potensi Desa	√		√			100.000.000	APBDDesa	√	-	-	
Total Sub Bidang Pariwisata																
TOTAL PENYELENGGARAAN PEMBANGUNAN DESA																
C. PEMBINAAN KUMASYARAKATAN DESA																
C.1. Sub Bidang Kesehatan, Ketahanan Pangan, dan Perencanaan Masyarakat																
	1	Pengadaan/penyediaan sarana Pos Kesehatan Desa (Pembangunan Poskaming, Pengawasan Pelaksanaan Jadwal ronda/Patrol)	Desa	3 Unit	meningkatkan Keamanan Desa	√		√			25.000.000	APBDDesa	√	-	-	
	2	Pelatihan Kesiap siagaan / langgap bencana skala Lokal Desa	Desa	1 Keg	meningkatkan Siaga Desa	√		√			5.000.000	APBDDesa	√	-	-	
	3	Pelatihan dan peningkatan kapasitas linmas desa	Desa	1 Keg	meningkatkan Siaga Desa	√		√			15.000.000	APBDDesa	√	-	-	

NO	Bidang / Jenis Kegiatan				Lokasi (RT/RW /Desain)	Prakiraa Volume	Sasaran/Manfaat	Waktu Pelaksanaan						Prakiraa Biaya dan Sumber Pembiayaan			Prakiraa Pola Pelaksanaan		
	Bidang #	Sub Bidang	Jenis Kegiatan	2022				2023	2024	2025	2026	2027	16	Jumlah (RP)	Sumber	Swa Lelo la	17	18	19
1	2	3	4	5	6	7	8	9	10	11	12	13	14	15	16	17	18	19	
	4		Bantuan Operasional Limas Desa	Desa	1 Keg	meningkatkan Siaga Desa	Desa	√	√	√	√	√	√	21.600.000	APHDesa	√	-	-	
	5		Inisiatif Limas Desa	Desa	1 Keg	meningkatkan kesejahteraan limas Desa	Desa	√	√	√	√	√	√	336.000.000	APHDesa	√	-	-	
	6		Pengadaan Sarana dan Prasarana Limas Desa/baju seragam/kelempangan keanuman	Desa	1 Keg	meningkatkan Siaga Desa	Desa	√	√	√	√	√	√	27.000.000	APHDesa	√	-	-	
	7		Pelatihan / Penyuluhan / Sosialisasi kepada Masyarakat di Bidang Hukum dan Perlindungan Masyarakat	Desa	1 Keg	meningkatkan Siaga Desa	Desa	√	√	√	√	√	√	5.000.000	APHDesa	√	-	-	
Total Sub Bidang ketentraman , Kecerthian Umum , Dan Perhindungan Masyarakat																			
C-2. Sub Bidang Kebudayaan dan Kegiatan																			
	1		Pengiriman Kontigen kepemudaan dan Olah raga Sebagai Wakil Desa Tingkat Kecamatan dan Kabupaten	Desa	1 Keg	Meningkatkan kepiatan masyarakat Desa dalam Bidang Olahraga	Desa	√	√	√	√	√	√	3.000.000	APHDesa	√	-	-	
	2		Penyelenggaraan Festival / Lomba Kepemudaan / Olahraga / seni dan budaya Tingkat Desa	Desa	1 Keg	Meningkatkan kepiatan masyarakat Desa dalam Bidang Seni, Budaya Dan Olahraga	Desa	√	√	√	√	√	√	150.000.000	APHDesa	√	-	-	
	3		Penyelenggaraan Pengajian Akbar dan sholawat/zikir akbar	Desa	1 Keg	Meningkatkan kepiatan masyarakat Desa dalam Bidang Keagamaan	Desa	√	√	√	√	√	√	150.000.000	APHDesa	√	-	-	
	4		peringatan hari besar nasional/HUT RI/Hari Jadi kab. Kampar/Hari ajadi Prov Riau	Desa	3 Keg	Meningkatkan rasionalisme masyarakat terhalap NKRI	Desa	√	√	√	√	√	√	180.000.000	APHDesa	√	-	-	
	5		Penyelenggaraan Pengajian hari besar islam	Desa	4 Keg	Meningkatkan kepiatan masyarakat Desa dalam Bidang Keagamaan	Desa	√	√	√	√	√	√	72.000.000	APHDesa	√	-	-	
	6		Pembinaan Kelompok sholawatan	Desa	1 Keg	Meningkatkan kepiatan masyarakat Desa dalam Bidang Keagamaan	Desa	√	√	√	√	√	√	24.000.000	APHDesa	√	-	-	
	7		pembinaan Sarana dan Prasarana kepemudaan dan Olahraga Milik Desa	Desa	1 Keg	Meningkatkan kepiatan masyarakat Desa dalam Bidang Olahraga	Desa	√	√	√	√	√	√	90.000.000	APHDesa	√	-	-	
	8		Pembinaan kelompok/klub Kepemudaan/klub Olahraga	Desa	1 Keg	Meningkatkan kepiatan masyarakat Desa dalam Bidang Olahraga	Desa	√	√	√	√	√	√	15.000.000	APHDesa	√	-	-	

NO	Bidang / Jenis Kegiatan		Lokasi (RT/RW /Dusun)	Praktoran Volume	Sasaran/Manfaat	Waktu Pelaksanaan						Praktoran Biaya dan Sumber Pembiayaan			Praktoran Pola Pelaksanaan					
	Bidang	Sub Bidang				Jenis Kegiatan	6	7	8	9	10	11	12	13	14	15	16	17	18	19
1	2	3	4	5	6	7	8	9	10	11	12	13	14	15	16	17	18	19		
				9	Pemberian insentif tambahan guru tahfiz/gborm/dll	Desa	1 Keg		√	√	√	√	√	72.000.000	APBDDesa	√	-	-		
				10	Pengadaan sarana dan prasarana kelompok seni dan budaya dan kegiatan	Desa	1 Keg		√			√		300.000.000	APBD kab	√	-	-		
Total Sub Bidang Kebudayaan dan Keagamaan																				
				C.3	Sub Bidang Kelembagaan Masyarakat									684.000.000						
				1	Pembinaan LPM	Desa	1 Keg		√	√	√	√	√	24.000.000	APBDDesa	√	-	-		
				2	Bantuan Operasional LPM	Desa	1 Keg		√	√	√	√	√	27.000.000	APBDDesa	√	-	-		
				3	Pembinaan karang Taruna	Desa	1 Keg		√	√	√	√	√	24.000.000	APBDDesa	√	-	-		
				4	Bantuan Operasional karang taruna	Desa	1 Keg		√	√	√	√	√	27.000.000	APBDDesa	√	-	-		
				5	Pembinaan kelompok seni dan budaya	Desa	1 Keg		√	√	√	√	√	24.000.000	APBDDesa	√	-	-		
				6	Pembinaan PHBI	Desa	1 Keg		√	√	√	√	√	24.000.000	APBDDesa	√	-	-		
				7	Pembinaan IRMAS	Desa	1 Keg		√	√	√	√	√	24.000.000	APBDDesa	√	-	-		
				8	Bantuan Operasional PKK	Desa	1 Keg		√	√	√	√	√	27.000.000	APBDDesa	√	-	-		
				9	Pembinaan PKK	Desa	1 Keg		√	√	√	√	√	24.000.000	APBDDesa	√	-	-		
Total Sub Bidang Kelembagaan Masyarakat																				
				D	PEMBERDAYAAN MASYARAKAT DESA									225.000.000						
				D.1	Sub Bidang Kelautan dan Perikanan									1.543.600.000						
				1	Bantuan Perikanan (Bibit / Pakan)	Desa	1 Keg		√	√	√	√	√	75.000.000	APBDDesa	√	-	-		
				2	Pengadaan Alat Produksi Pembuntaran Pelet	Desa	1 Keg		√					50.000.000	APBDDesa	√	-	-		
				3	Pelatihan/Bimtek/Pengendalian Teknologi Tepat Guna Perikanan darat	Desa	1 Keg		√			√		75.000.000	APBDDesa	√	-	-		
Total Sub Bidang Kelautan dan Perikanan																				
				D.2	Sub Bidang Perikanan dan Perikanan									200.000.000						

NO	Bidang / Jenis Kegiatan		Lokasi (RT/RW /Dusun)	Praktoran Volume	Sasaran/Manfaat	Waktu Pelaksanaan						Praktoran Biaya dan Sumber Pembiayaan			Praktoran Pola Pelaksanaan			
	Sub Bidang	Jenis Kegiatan				2022	2023	2024	2025	2026	2027	Jumlah (RP)	Sumber	Swakelola	Kerjasama Antar Desa	Kerjasama Pihak Ketiga		
																	1	2
1	2	3	4	5	6	7	8	9	10	11	12	13	14	15	16	17	18	19
				Bantuan Ternakan Sapi/Kambing/Ayam/Hebek/ABU	Desa	1 Keg	Meningkatkan ekonomi Masyarakat	√						700.000.000	APBDDesa/APRD Kab	√		
				Pengadaan Alat Produksi Pengalangan Pakan ternak sapi/Kambing	Desa	1 Keg	Meningkatkan ekonomi Masyarakat		√					50.000.000	APBDDesa	√		
				Pengadaan Alat Produksi Pengalangan Kambing	Desa	1 Keg	Meningkatkan ekonomi Masyarakat			√				50.000.000	APBDDesa	√		
				Pelatihan/Bimtek/Pengemalan Teknologi Tepat Guna untuk Pertanian/Peternakan	Desa	1 Keg	Meningkatkan Pengetahuan Masyarakat			√				100.000.000	APBDDesa	√		
Total Sub Bidang Pertanian dan Peternakan																		
D.3 Sub Bidang Peningkatan Kapasitas Aparatur Desa																		
				1 Peningkatan kapasitas kepala Desa	Desa	1 Keg	Meningkatkan SDM Perangkat Desa	√	√	√	√	√	√	30.000.000	APBDDesa	√		
				2 Peningkatan kapasitas Perangkat Desa	Desa	1 Keg	Meningkatkan SDM Perangkat Desa	√	√	√	√	√	√	30.000.000	APBDDesa	√		
				3 Peningkatan kapasitas aparatur RT dan RW	Desa	2 Keg	Meningkatkan SDM Perangkat Desa	√	√	√	√	√	√	30.000.001	APBDDesa	√		
				4 Peningkatan Kapasitas BPD	Desa	1 Keg	Meningkatkan SDM Lembaga Desa	√	√	√	√	√	√	30.000.000	APBDDesa	√		
Total Sub Bidang Peningkatan Kapasitas Aparatur Desa																		
D.4 Sub Bidang Pemberdayaan Perempuan, Perlindungan anak dan Keluarga																		
				1 Pelatihan / Penyuluhan Pemberdayaan Perempuan	Desa	1 Keg	Meningkatkan SDM Masyarakat		√					10.000.000	APBDDesa	√		
				2 Pelatihan/penyuluhan Perlindungan Anak	Desa	1 Keg	Meningkatkan SDM Masyarakat			√				10.000.000	APBDDesa	√		
				3 Pelatihan dan Penguatan penyandang Disabel (Penyandang Disabilitas)	Desa	1 Keg	Meningkatkan SDM Masyarakat				√			10.000.000	APBDDesa	√		
Total Sub Bidang Pemberdayaan Perempuan, Perlindungan anak dan Keluarga																		
D.5 Sub Bidang Koperasi, Usaha Mikro kecil dan Menengah (UMKM)																		
				1 Pengadaan Teknologi Tepat Guna Untuk Pengembangan Ekonomi Perdesaan Non Pertanian	Desa	1 Keg	Meningkatkan ekonomi Masyarakat		√	√	√	√	√	40.000.000	APBDDesa	√		
				2 Pengadaan Teknologi Tepat Guna Untuk Pengembangan Ekonomi Perdesaan Pertanian	Desa	1 Keg	Meningkatkan ekonomi Masyarakat		√	√	√	√	√	45.000.000	APBDDesa	√		

NO	Bidang / Jenis Kegiatan		Lokasi (RT/RW /Dusun)	Prakiraan Volume	Sasaran/Manfaat	Waktu Pelaksanaan						Prakiraan Biaya dan Sumber Pembayaran	Prakiraan Pola Pelaksanaan					
	Sub Bidang	Jenis Kegiatan				1	2	3	4	5	6		Swa kelompok	Kerjasama Antar Desa	Pihak Ketiga			
1	2	3	4	5	6	7	8	9	10	11	12	13	14	15	16	17	18	19
Total Sub Bidang Perdagangan dan Perindustrian											660.000.000							
TOTAL PEMBEBAYARAN MASYARAKAT DESA											3.215.000.001							
E. PENANGGULANGAN BENCANA, KEADAAN DARURAT DAN MENDESAK DESA																		
E.1. Sub Bidang Penanggulangan Bencana																		
	1			1	Kegiatan Penanggulangan Bencana Alam Dulu Non Alam	Desa	1 Paket	Meningkatkan ekonomi Masyarakat	√	√	√	√	√	100.000.000	APBDesa	√	-	-
E.2. Sub Bidang Kesehatan Darurat																		
	1			1	Penanganan Bencana Wabah Penyakit Akibat Virus Corona (Covid - 19)	Desa	1 Keg	masyarakat bebas Virus Corona / Covid 19	√	√				196.500.000	APBDesa	√	-	-
	2			2	Pencegahan Penyebaran Virus Corona (Desa Aman Covid - 19)	Desa	1 Keg	masyarakat bebas Virus Corona / Covid 19	√	√				196.500.000	APBDesa	√	-	-
	3			3	penyediaan Sarana / Prasarana Penanggulangan Bencana	Desa	1 Unit	Sterilitas Kesehatan	√	√	√	√	√	120.000.000	APBDesa	√	-	-
	4			4	Persediaan Alat Kesehatan	Desa	1 Keg	Menjaga Kesehatan Masyarakat	√	√	√	√	√	60.000.000	APBDesa	√	-	-
	5			5	BLT Dmna Desa	Desa	1 Keg	Meningkatkan ekonomi Masyarakat	√	√	√	√	√	982.800.000	APBDesa	√	-	-
Total Sub Bidang Keadaan Darurat											1.555.800.000							
TOTAL PENANGGULANGAN BENCANA, KEADAAN DARURAT DAN MENDESAK DESA											1.655.800.000							
SUB TOTAL RPJM DESA											645.38.822.201							

Cinta Damai, 25 Februari 2022

Dibuat oleh
Ketua Tim Perencanaan RPJMDes

[Signature]

MOHKLASIM, SKM





PEMERINTAH KABUPATEN KAMPAR
KANTOR KEPALA DESA CINTA DAMAI
KECAMATAN TAPUNG HILIR

Alamat : Jln. Perintis

Kode Pos 28464

BERITA ACARA
PENYUSUNAN RPJM - DESA CINTA DAMAI
TAHUN 2022 - 2027

Berkaitan dengan Penyusunan RPJM Desa Maka di Perlukan adanya musyawarah penetapan hasil RPJMDes yang akan di laksanakan Pada Hari Ini :

Hari dan Tanggal : Selasa, 08 Februari 2022

Jam : 09.⁰⁰ WIB s/d Selesai

Tempat : Kantor Desa

Yang dihadiri oleh kepala Desa, unsur Perangkat Desa, BPD, LPM, Wakil – wakil Kelompok Masyarakat, sebagaimana daftar Terlampir.

Materi Yang di bahas , Narasumber , Notulen yang bertindak selaku unsur pimpinan dalam Musyawarah Desa ini adalah :

A. Materi Dan Topik

1. Penyampaian Maksud Dan Tujuan Musyawarah,
2. Tanggapan, Masukan dari peserta musyawarah,
3. Penyampaian Hasil Pembahasan Peserta Musyawarah.

B. Unsur Pimpinan Rapat Dan Narasumber

Pimpinan Rapat	: Legiman, S.A.P	Dari Kepala Desa Cinta Damai
Sekretaris/Notulen	: Andy Pravoga, SE	Dari kaur Perencanaan Desa
Narasumber	: 1. Legiman, S.A.P	Dari Kepala Desa Cinta Damai
	2. Ahmad Sukardi, S.Pd	Dari Ketua BPD Desa Cinta Damai
	3. Didik Sukamto, S.Sos	Dari Pendamping Local Desa
	4. Mohklasim, SKM	Dari Ketua Tim Penyusun RPJMDes

Demikianlah Berita Acara ini dibuat dan disahkan dengan penuh Tanggungjawab agar dapat dipergunakan sebagaimana mestinya.

Cinta Damai, 08 Februari 2022

Notulen Rapat

Kepala Desa Cinta Damai

Ketua-BPD

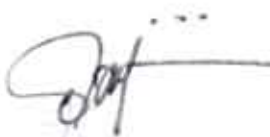
Legiman, S.A.P

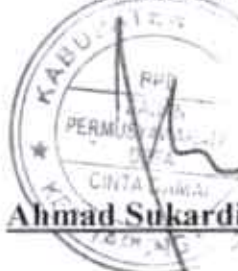
Ahmad Sukardi, S.Pd

Andy Pravoga, SE



PEMERINTAH KABUPATEN KAMPAR
KANTOR KEPALA DESA CINTA DAMAI
KECAMATAN TAPUNG HILIR

Alamat : Jin. Perintis

Kode Pos 28464

BERITA ACARA
MUSYAWARAH DESA
PENETAPAN RPJM - DESA CINTA DAMAI
TAHUN 2022 - 2027

Berkaitan dengan Penyusunan RPJM Desa Maka di Perlukan adanya musyawarah penetapan hasil RPJMDes yang akan di laksanakan Pada Hari Ini :

Hari dan Tanggal : Jumat , 25 Februari 2022

Jam : 09.00 WIB s/d Selesai

Tempat : Kantor Desa

Yang dihadiri oleh Kepala Desa, unsur Perangkat Desa, BPD, LPM, Wakil-wakil Kelompok Masyarakat, sebagaimana daftar Terlampir.

Materi Yang di bahas, Narasumber, Notulen yang bertindak selaku unsur pimpinan dalam Musyawarah Desa ini adalah :

A. Materi Dan Topik

1. Penyampaian Maksud Dan Tujuan Musyawarah,
2. Tanggapan, Masukan dari peserta musyawarah,
3. Penyampaian Hasil Pembahasan Peserta Musyawarah.

B. Unsur Pimpinan Rapat Dan Narasumber

Pimpinan Rapat	: Legiman, S.A.P	Dari Kepala Desa Cinta Damai
Sekretaris/Notulen	: Mohklasim, SKM	Dari Sekretaris Desa Cinta Damai
Narasumber	: 1. Legiman, S.A.P	Dari Kepala Desa Cinta Damai
	2. Ahmad Sukardi, S.Pd	Dari Ketua BPD Desa Cinta Damai
	3. Didik Sukamto, S.Sos	Dari Pendamping Lokal Desa

Demikianlah Berita Acara ini dibuat dan disahkan dengan penuh Tanggungjawab agar dapat dipergunakan sebagaimana mestinya.

Cinta Damai, 25 Februari 2022

Kepala Desa Cinta Damai

Ketua BPD

Notulen Rapat

Legiman, S.A.P

Ahmad Sukardi, S.Pd

Mohklasim, SKM



LAMPIRAN-LAMPIRAN

FOTO PELAKSANAAN PENGKAJIAN KEADAAN DESA



FOTO PROSES PENGUMPULAN DATA DAN PENYUSUNAN RPJMDes





FOTO MUSDES PENETAPAN RPJMDes

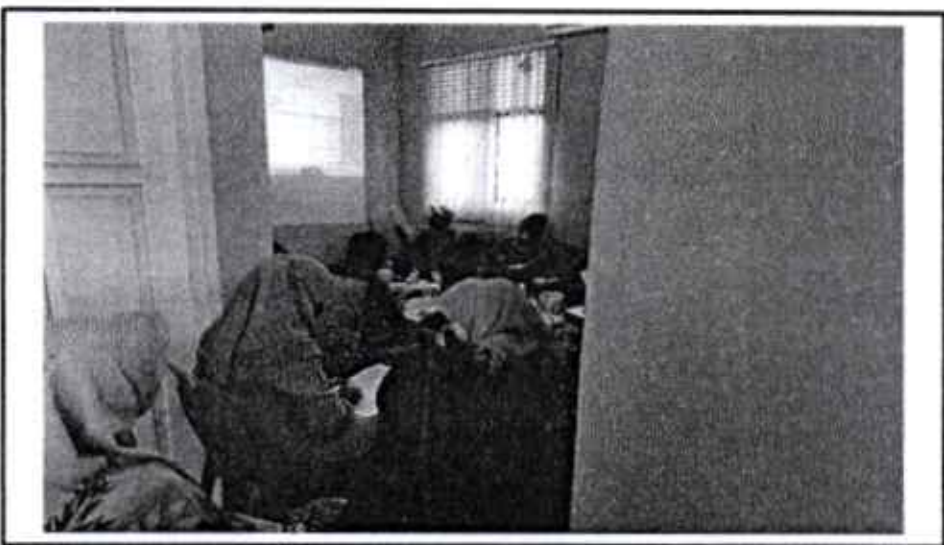